朝鮮日報 夕刊
家庭特刊十二面
發行 株式會社朝鮮日報社

國府第一次大總統 段祺瑞氏最有力

蔣介石氏는兵權만掌握?

反蔣運動의緩和策

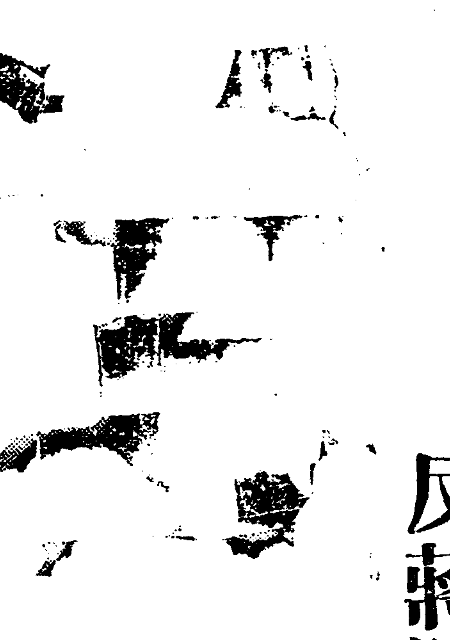

【上海九日發電】第五次 中央全體會議는 豫定보다 빨니 十月十二日開會키로決定되야 目下西南及 各方面에 照會를發하야 意見을 取中이다 今回의會議는 國際非常時에際하야 國內團結의必要를 力說하야 이에國論을 集中식혀 反對策動을 防止하랴는蔣介石氏一派의作戰이다 그리하야 會議形勢如何에따러서는 憲法草案을 단번에通過식혀 大總統制를 確立하야 將來할 蔣의獨裁權을準備할터로 오는 十月中旬頃 中央委員을召集하야 豫備會議를열고 自己가 作成한案件을 決定할模樣이다 그러나 蔣介石氏는 이重大危機에 直面할時機를앞두고 생각컨댄 第一期總統을目的하야 自己가 窮地에陷入할 自業自得의 愚策은取치안코 될수잇는限 第一期總統은 他에讓步하고 自己는끗까지 兵權을掌握하야 非常時의 正面責任을回避할것으로보인다

【上海九日發電】汪精衛氏를爲始하야 要人들은 續續廬山에集合中인데 右는 第五次全體會議의期日 確定及新憲法에關한 意見交換西南派에對한 政治的準備北中方針決定等을 目的으로하는것으로 第一次大總統에는 段祺瑞氏說이 가장 有力하다

華北問題等于先 對日政策協議

國內問題도繼續協議決定

進展되는廬山會議

【上海十日發聯合】汪精衛氏는 九日夜廬山에到着하자 直時蔣介石氏를 訪問하고約一時에亘하야會議를行하엿는데 十日午後又黃郛氏와함께 重要會議를열엇다 參會者는蔣、汪、黃三巨頭外楊永泰、張群氏等으로 먼저今回會議에서 最重要議題인河北問題를 中心으로日華外交關係에關하야 討議가進行되는데 이것이끗나면 다음 重要問題로 對西南策及第五次全國代表大會問題가 議題에올을模樣이다 最近福建의中央軍對共軍事의失敗는西南側의軍事協力을焦眉의急으로하는데不拘코兩廣主力者는依然傍觀的態度를取하고잇고胡漢民氏는 第五次全國代表大會에 反對意見을 發表하는等 中央의神經을銳敏케하고잇슴으로 今 對西南問題第五次代表大會問題에 對한決定은今後의中國政局을 左右하는것이라하야注目된다

淸黨成功에 得意한 히틀러

【伯林聯合發】前首相 폰·쉬라이허將軍等 突然 數十名의 犧牲者를낸 過般의 獨逸나치스黨內陰謀者의 淸掃事件議會報告가 去七月十三日夕刻부터 크롤·오페라 臨時議場에서 行하엿다 全議員出席裡에 對하는者는 一人도업고 모다「히틀러萬歲!」의 歡呼裡에 政府의 今回措處를承認하엿다 그리고 各主要街에는 特設擴聲機를通하야 議場의 演說을放送하야 一般市民에게도 報告하엿다 寫眞은 議場에서 報告演說中인 히틀러首相 (後壇 議長席에선者가 히틀러首相 그左便 이헐마찌 괴링 普魯西州首相)

海軍軍縮對策 細目成案

九月中에發表될터

【東京電話聯合】將來할海軍會議를앞두고 海軍當局은目下首腦部會議에서 滿場一致決定한海軍會議大綱에基하야 具體的細目을作成中인데 거진成案을엇게되엿슴으로 海軍省에서는近近岡田首相에提示하야 日本政府의 對軍縮國策確立促進을期할터로可及的速히 閣議에軍縮對案을 上程한다음樞府에御諮詢手續을 取하야 十月부터再開되는 倫敦豫備會商까지에 萬端準備를 다하기로 되엿다 그리고 問題는 華盛頓制限條約廢棄時期도 左顧右眄할것업시 十二月三十一日까지의 最善의時期에잇서 廢棄通告를하기로決定하야 明年會議에는 正正堂堂히日本의主張을宣明할것이라는主張이잇서 그條約廢棄도 九月中에政府로서의決定的意見發表를볼것으로 期待된다

獨領內墺國 나치스突擊隊 獨逸서解散命令

【電通문헨十日發】獨逸當局은 過般墺國나치스叛亂事件以來國境을越하야 獨逸領內獨墺國境附近에서 幕營中인 所謂墺國나치스突擊隊에對하야 今日解散命令을 내리는同時에 直時各캄푸의撤廢에着手하엿다

毒瓦斯放射는 國際法侵犯이다

滿洲外交部當局談

【電通新京十日發】蘇聯의毒瓦斯放射問題其他 지난七日부터日本會議에붓어갈蘇滿水路會議諸問題에關하야 今日滿洲國外交部當局은如左히말하엿다 蘇聯側의 毒瓦斯放射問題에 關하여는 纖續蘇聯側에對하야 抗議中인데如斯한事實은 所謂國際法上禁止되여잇는毒瓦斯의使用을 蘇聯側이違反하고잇는 事實을世界에向하야表明한것으로 蘇聯의立場을不利케한것이다 蘇滿水路會議는 滿洲國側에서提示한協定案中第六條「滿洲國及蘇聯邦은 第一條所定諸河川湖를航行할自國籍船舶及同船舶에서輸送할貨客에 對하야 水路稅를 賦課함을得함」에서 意見이相違되는데雙方의接近으로因하야 圓滿解決케된結果 水路協定案은大體今月末에는 調印終了豫想이다 今後는技術的協定에依하야 折衝을行하게될것이다

長江一帶大饑饉 農民이暴動勃發

安徽省城을大擧襲擊

【上海十日發聯合】最近長江一帶에 亘하야饑饉이甚하게되어 各地에 農民暴動이頻發中인데特히被害의 激甚한 安徽省에는饑民一千餘名이 八日드듸어省城安慶에大擧襲擊하야 米穀食糧品을 掠奪하여가지고軍隊出動前에四散하여버렷다 省政府에서는 이것이全省에波及하야治安을 攪亂케될가 念慮하야 嚴重警戒中이다

黃郛氏廬山到着

【電通廬山十一日發】黃郛氏는十日午後七時 軍艦中山號로 九江에到着하야 蔣介石氏의派遣한諸員의出迎을맞고 午後十時廬山에到着하엿다 黃郛氏는 今日蔣介石、汪精衛兩氏와會見하고 北中問題에關하야 重要協議를하고 二、三日中滯在後新訓令을携帶하고北平에歸還할터로大連會議結果에基하야北中諸懸案의解決에努力할터이다

코론바일南方서 匪賊七名拉致

【電通滿洲里十日發】코론바일南方보인湖西方湖畔의 칭이보에서 지난五日哈爾賓在住日本人三名이露人四名과狩獵中突然十餘名의外蒙匪賊을만나 連行되야 全部拉去한것이判明되야 目下極力搜查中이다

獨逸蘇聯邦間 經濟議定書調印

十日獨逸政府發表

【電通伯林十日發】獨逸政府에서는蘇聯邦商品의 輸入制限을緩和하게되야 十日 獨逸은今後 蘇聯邦의商品을受取할것을規定한 獨蘇經濟議定書가 今日調印되엿다는旨를發表하엿다

蘇滿國境方面에 險惡한空氣低迷

哈爾賓方面으로避難者多數

게·페·우依然猛活動?

【電通新京十日發】蘇聯機越境問題其他 國境方面의現情을報告키爲하야 來京한長谷川綏芬河辦事處員의談에 依하면포크라니차나方面의 滿蘇國境地帶는 蘇聯軍用機의不法越境飛翔以來險惡한 空氣가低迷하야 同地住民는 露中事變當時의恐怖에싸이여哈爾賓方面으로 避難하는者續出하엿다 또同地에 十日前에 特務機關夜警(白系露人)慘殺事件에 發端하야蘇聯게·페·우의暗躍할테로組織이判明되엿는데 最近또同地駐在의蘇聯某機關을 中心으로한驚愕할陰謀計劃이 暴露되야同地國境警察隊는續續赤系不穩分子를檢擧하야目下嚴重取調中이다

橫道河子에匪賊襲來

【電通哈爾賓十日發】十日朝北鐵東部線橫道河子附近에서鐵路工事中 匪賊四十名의襲擊을 바더 橫道河子出張所主任中村梯次郎氏(三三)는左腕에 重傷을입고 露人警備團長通信課長等은 兇彈에被殺되엿다

密偵의嫌疑로 日滿人七人拉致

外蒙國境方面旅行中蘇軍에게

日滿當局極重大視

【電通哈爾賓十日發】十日哈爾賓에達한 情報에依하면朝鮮銀行哈爾賓駐在員 川畑愛之助(三二)哈爾賓六合商會의 石崎海太郎(三三) 元銀行員松平石三郎(三二)의三名은 七月末滿洲國人四名、白系露人三名、同自動車運轉手一名을따라 海拉爾을出發하야外蒙內蒙의 境界인바일湖方面에 旅行中이던바 八月六日夜半外蒙國境에서 突然赤軍八名때문에 拉去되야從者인白系露人四名만이 겨우海拉爾에逃歸하고 남어지七名은只今까지行方不明中이다 蘇滿國境의赤衛軍兵士의 不法越境과滿洲國人農民의 拉去事件이 頻發하는 이때日滿官憲은 今回의 事件을 極히 重大視하야 目下嚴重搜索中이다 그리고바일湖畔은 蘇聯이軍事上極히重視하고잇는地點이니만치 拉去된七名은 軍事上의密偵으로誤解하고殺害한것이나아닌가하야 生命이念慮된다

在滿機關에對한 陸軍의參考案

【電通東京電話】在滿機關整備問題에關하여는 陸軍側으로부터參考案으로 提示된現地案을中心으로 外務、陸軍、拓務三省局에서數日來 屢次連絡會議를行하고 外務、拓務兩當局에서도 各自立場에서 具體案作成을急히 하고잇는데大體左

北鐵列車顚覆을 女스파이操縱?

五名은이미逮捕되여

【哈爾賓十一日發聯合】北鐵路警察에서는 連日일어나는北鐵東部線列車顚覆襲擊事件背後에活動하는 重大犯人으로哈爾賓特務機關役分子를逮捕하야 嚴重取調中인데 一方列車顚覆地點에잇는日滿官憲은 九月檢河에서沿線에橫行하는 反滿軍을操縱하는 某國婦人「女子密偵」五名을逮捕하엿는데 分子及女密偵取調에依하야 列車顚覆陰謀는白日下에暴露될것이다

墺匈兩國首相 懇談二時間餘

即夜飛行機로歸還

【부다페스트十日發聯合】墺國首相슈슈닉博士는 匈牙利文相의 招待로세게진에赴하야野外劇을求景하고 十日다페스트에到着하엿다 匈牙利首相겜베스將軍과前後二時間에 亘하야懇談을行하고 슈슈닉首相은會談後即夜飛行機로 維也納에歸還하엿다

拓務省豫算 三千六百萬圓

【東京電話聯合】拓務省所管明年度豫算은 十日大藏省에提出되엿는데 新規要求는 一千六百萬圓으로 이에經常費二千萬圓을 加算하면 總額三千六百萬圓에達한다

聯盟理事會

九月七日開會決定 議題十九項目

【주네브十日發聯合】第八十一回國際聯盟理事會는九月七日開會키로決定하엿다 議題는十九項目인데 聯盟事務局에서 發表한바에依하면 議題는十九項目에나누어잇다 明年一月擧行할「잘流域」人民投票案이 會議의가장重要題目이될模樣이다 「잘流域」에關하여는 잘問題委員會並人民投票委員會로부터 詳細한報告가잇슬터이다

陸軍、外務、拓務 三者의意見對立

東滿機關의監督權問題로

今後進展이極注目

【東京電話聯合】在滿機關의改善에 關하여는 陸軍省案外務省案 拓務省案의 相異한三案이作成되야 關係省間에本格的 交涉이 開始되엿는데모다 三位一體制를 廢하고 二位一體制로하는點에는 一致되엿스나 가장困難한것은 監督權問題로 陸軍案은 駐滿全權大使의監督은 總理大臣으로되여잇고外務拓務兩省은外務並拓務大臣監督에 屬할것으로되여잇다 拓務의監督權問題에 關하여는各省이 모다 强硬 態度를 取하야特히外務省가튼곳은 陸軍案을實施할터이면 現行三位一體制를存置하는便이좃타는意見을갓고 又拓務省의局長以下는現行制度維持論에기우러진데對하야 拓相은陸相案에贊意를表하고잇슴으로 結局政治的으로解決코저努力할터인데 如上한事情으로부터 陸軍外務拓務의三省鼎立論爭은相當激化할터로 本問題의前途는 자못注目된다

記諸點에關하야는 三相間에意見一致를보힌模樣이다
一、現行關東州施行官制度를廢止하고關東州를 一行政區域으로할일
一、關東長官의 保有하는在滿日本人의 諸企業에對한監督權及滿鐵附屬地 行政權、課稅權、警察權等은 駐滿全權大使에移轄할일
一、滿鐵附屬地、行政權、課稅權、警察權等은 可及的速히 滿洲國政府에 返還할일(但治外法權의 即時撤廢를意味치안함)

植田中將着任

軍司令官

朝鮮軍司令官陸軍中將植田謙吉氏는八月十一日午後四時五十三分龍山驛着着任되야 陸軍에서는如左한儀式을行한다
一、儀仗、堵列、禮砲式
二、上長官以上은 當日午後六時까지軍司令官邸에伺候
三、大串參謀長、山口高級副官은 天安까지出迎

人事·集會

▲韓慶錫氏(以文堂支配人)九日苑南洞二二九番地에서遭外艱

廢止될運命바든 『뿌레인·추 스트』

彼等의獻言은모다失敗

트리분紙의報道

【紐育八日發電】헤랄드·트리분紙의報道에依하면 루즈벨트大統領은 近近부레인·트러스트를廢止하리라고 傳한다그理由로는 元來이制度는非常時에는 必要하나今日에는그必要가업다 行政組織以外으로보더라도 無理가잇서서 그들互相間에는 脈絡이업고 또생각하는바가 過激主義이다 現在그들의獻言으로行한財政政策은 失敗하엿다그리하야 大統領은그一派를最近信用치안는다는데잇다 이風說의眞僞는 아직알수업스나 白堊館의役員과 부레인·트러스트一派와의軋轢이最近激烈하여지는것은隱蔽할수업는事實이다

긴旅行마치고 루氏無事歸還

【聯合華盛頓十日發】지난七月一日華盛頓을出發한以來四十日間의長途旅行을畢하고루즈벨트大統領은今日午前十一時五十五分 자못元氣旺盛하게白堊館에歸還하엿는데 大統領歸還과함께 華盛頓政界는急作히活況을呈하고잇다 當局의國際問題로는海軍豫備交涉、國內問題로는金捲勞働問題等을爲始하야오는 聯邦議會의改選等을 目前에앞두고 大統領의裁斷을要할懸案은 山積하여잇다 루大統領은此等諸懸案을順次裁決할터인데 即時大統領이裁決하리라고생각되는內外諸問題는如左하다
一、海軍軍縮少會議豫備交涉
一、中米諸州의旱魃對策
一、NRA及A、A、B의改訂
一、互惠關稅交涉
一、失業救濟策
一、銀兩有其他通貨問題
一、議會의一部改選을中心으로

八面

하政治問題
四十六名의 醜校長 惡觀學을網羅한 東京市教育疑獄事件 豫審終結後起訴。
◇다는文化는 다가저와도、이런것만은 玄海灘西便으로移入식히지맙소사。
◇發電組合代表들이 陸軍大臣과海軍大臣을 歷訪陳情。
◇三五年을앞둔非常時風景이라 하면 너무도現金的인 寫實主義。
◇軍備에 兵器獻納、智多에空軍根據地、畔이검棚에 軍艦。
◇甲戌年도 半남어 지낫거니 어지타 戰爭의 惡夢은 깨일줄을 모르노。

夕刊附錄 二面添付

朝鮮第一自動車學校
夏期男女學生大募集(二錢切手封入하야規則請求하오)
京城府太平通二ノ四○番地 大漢門越便 (電話本局四○六八番)

五山高等普通學校 補缺募集
第三四學年若干名 京義線古邑驛前
出願八月二十六日限 試驗八月二十七、八日(詳細要照會)

京城中等公民學校 生徒募集
●本科晝夜(一、二學年)若干名 ●專修科晝夜(簿記珠算)(商業科)各五十名
●九月新學期開始△學則要郵券二錢(京城太平通大漢門橫入)

聲明書
[illegible]
統營郡鄕校堂會代表 白潤中、李子元、金奎字、朴顯楨、劉鎭楨、白[illegible]

秋冬 帽子カタログ進呈
滿鮮向帽子品揃
大阪市北區空心町一丁目
河村善商店
(限店印捺印送呈함)

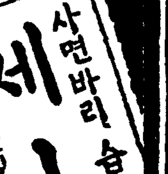
사연바리 습진 세-진 문질너어두면 낫습니다 各藥店에有

投網 조앙그물 낙시제구
四分目 五分目 貳尋 貳尋半
새잡는그물 其他各種낙시제구 새잡는끈끈이
吉備商會 永樂町二丁目 電話本局三一四 振替京城四三二八番

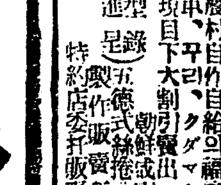
新案特許 五德式絲捲機
×印은製絲한ワク △印은クダマキ
製絲、絲車、꾸리、クダマキ、삼모동
朝鮮工産社

外金剛神溪寺境內 甘泉庭前 甘泉旅館 特히療養客을歡迎함

京城 金 地金銀分析賣買 合資會社 杉山商會
高價買
京城明治町 合資會社杉山商會 電話本局七四番

都賣散賣
鑛山用藥品 工業用藥品 衛生材料 醫療器械 處方調劑 醫藥品 有名賣藥
山崎仁壽堂
京城府鍾路四丁目 電車交叉点 電話光化門二五六番 振替京城八○八番

月十日より三日間短期興行 階上階下並三十錢均一
パ社が世界に誇る監督中の偉才 ルビツチ、マムリアン二巨匠の代表的傑作映畫の競映大會
1 パラマウント超特作日本版 監督エルンスト·ルビッチ 主演ミリアム·ホピキンス 極樂特急 九卷
2 パラマウント超特作日本版 監督ルーベン·マムーリアン 主演マルレネ·デイトリツヒ 戀の凱歌 九卷
明治町 [illegible]館

カメヤ旗店 旗
宣傳旗 會旗 校旗 團旗 國旗
京城府黃金町五丁目 電話本局一八五〇 振替京城一三四八

恩給 立替 送金도可 富國興業社

藥 卸問屋
新井藥房 林式會社
京城南大門通二丁目 電話本局四〇九〇·一〇八六 四〇九〇·三四四八 振替京城一六番

不正의聯珠陣 疑獄의「릴레이」

六年間落札大豆 半砂半穀混雜品

年五千俵드는屎車馬糧

京城府의馬糧挾雜

추례에서 추례로 비정에서비정에 꼬리를넘어지듯이 련주적(聯珠的)으로 문제가생기는 경성부에서는 그동안문제가 세무(稅務)에서 회계(會計)로 회계에서 수도(水道)로 마치 「릴레이」를 하듯하더니 이번에는 그 「릴레이」차례가위생과(衛生課)로옴겨서 새로운사단을 보이고잇다

위생과는 요전부터 시뇨문제(屎尿問題)마차문제(馬車問題)등으로 세간의의혹도 끄을어보앗고 부회의파란도 이르켜본것이엇스나 그동안에는다만수박겉핥기로피상적문제에 끗치고말엇든바 이번부회 상임위원의사무와밋 장부검사를 계긔(契機)로하야 암흑에서암흑으로사라지는것이 드러나게 되엿다

즉문제는 현재 광희정(光熙町)경성부 위생과분실(衛生課分室)구사(廐舍)에잇는 경성부직영마차에사용하는말(馬)오십사필의마량(馬糧)은 주장콩(大豆)과보리(麥)와 간초(乾草)를먹이는데 그중에 제일만히드는것은콩으로일년에약오천표(俵)가량이드는바 마필에게대한 총예산이 금년도예산으로만 보아도 일만오천일백 구십구원이고그중에 사량비(飼糧費)가 일만칠천 일백 륙십 삼원인데 이것은 종래입찰(入札)형식으로도 사드렷든바 경쟁입찰자가 만호나모다락찰이 못되고 요전번길전일부(吉田一夫)사건때에 함께잡혀가서 방금예심중에잇는 궁본모(宮本某)가 륙년간을계속 락찰을 식혀가지고 납입하므로 이상히 보앗든바 이번에상임위원들이 가서실지로 물건을검사한속 콩은모다가짜쟁이와 버려먹은것 뿐인데그나마도모래(砂)가눈으로보기에 사오할이 나섞기여엇서 비록말못하는 짐승을먹이는사료 일망정 언어예끈치는 협편이므로 다시조사한결과 처음입찰할때에간색품(看色品)으로도가저온 견본은 조흔콩을가저오고 실물을 납입하기는그런것을 한것이 판명되야납입자와 물품수납의원간에 엇더한 사정이잇는것을 여실히 말하얏는데 이위생과 분실의책임자는 요전에잡혀간 봉전룡삼랑(蓬田龍三郞)이엇다한다

처서도 오할가량의 콩구입비는 공중에서 사라지고 만것이라고 볼것이라하며 다시그말들의 제철(蹄鐵)에게한 예산이 금년도 예산에는 일천팔백팔십칠원 인데 이것도수년전에는 사천여원이든것을 부회원보씨가 륙차질문을하엿든바 그후부터는 차츰차츰 줄기시작하야 이제이르러서는 당시의반박게는아니되는일천팔백원이된것이라한다나여긔대하야당시에집든하든뇌원은 제철예산이별안간다시줄을수가 잇는가고 질문한즉당국자는、되도록경제하야 예산을 계상한것이라노하야 그동안에는「되도록 불경제한 예산을계상하야다는 반증(反證)을 보엿다는데 위생과의 이번마량문제는 압호도열리는 림시부회때에도 상당한파란을 이르을모양이다

여긔대하야 모책임자를 방문하고물은즉 씨는말하되 콩을그저먹이는것이아니고 물에 씨서서 깨끗이수비하야 먹이는터인즉 좀실조코비싼것을 구입하느니보다 품은조금낫부더래도 갑싼것을 구입한것이고 또실제의 물품이 장부보다만헛든것도 사실은 사실이라고 솔직하게말하얏다

一年分買入飼糧 半分은過剩堆積

在庫品잇슴에도不拘하고 年年豫算대로購入

이에내막을 잘알게된 상임위원들은 다시현물의 실재수량과밋장부를 마추어본결과 실재수량이 장부보다 약삼할가량터잇는 것을 발견하얏는데 금년도시작인시월부터 칠월까지 넉달동안에 상할의현물이 남은것을미루어보면 일년에 칠할할의콩이예산보다 남는것이 분명하나그동안의 전례를보면 콩이남앗다고 구입량을 줄인적이업시 해마다 예산대로 구입한것을보아 적게

代播도不能한耕地 一萬九千餘町步

十日부터二萬名配食도中止

入京한關水慶南知事 災地慘狀縱橫談

이번삼남 대수재중에서도 그피해가제일 혹심한 경상남도는그간각단체에서 노력하야 제일차 응급구제는 일단락을 지엇슴으로관수(關水)경남도지사는다시 금후의 대책에대하야 총독부당국과협의 하기위하야 십일밤에 입경하야 십일일에는 총독부에서관계국과장과 협의중인데 왕방한긔자에게 몬저본사의 재민구제활동에 감사한뜻을 표한후 다음과가티말하엿다

「재작일래의 폭풍우의재습으로도라갈집이업서 고지(高地)와 제방상의 가옥(假屋)에서 각단체의 구호로 연명하고잇는수천 리재민이 비에 저진옷으로방황하고잇는것을 귀차 참문으로보고실로 미안하기짝이업섯다 이만팔천명에 대하여 밥해주는것은십일일로그만두기로하엿는데그대신 금후는 식량을배급하기로되엿다

수재경지에는교맥(蕎麥)과야채등의 대작을 하기로되어종자배급도하엿스나대작조차할수업는경지가일만륙천정보에 달하고잇서 실로우려되는바이다 명년 맥작의 수확기까지에 식량이업는 재민의 수는상당한 수에달하야 그때까지식량을 주지안으면 그들은 아사할밧게다른도리가업는 형편으로 이들을 구제하려면 식량갑만이 수십만원을 써야되겟다 그럼으로 이에대한 협의도잇고 또다른대책도협의하려왓다」

保寧驛을周浦로

경남철도(京南鐵道)회사에서는 동사선 보녕(保寧)역을 오는구월일일부터 주포(周浦)역으로 개칭할것을 철도국에 계출하얏는데 이리유는보녕군청이나 경찰서등은 모다 대천(大川)에잇는데 역명이 보녕이라 관공청에가는 손님과회물상 지장이잇서서 그러는것이라한다

潛入軍官生被檢 三四名에不過

大部分은加入應募者

派遣官招致로事態를重視

【평양】평북경찰부에서검거취조중인 군관학교사건은 점차확대하고잇서 이사건의 발전은 압흐로 매우 주목되는데 특히 이사건의 배후에잇는 의렬단(義烈團)거두 김원봉(金元鳳)일파의 최근행동에대하야 경무당국에서는 비상한주목을 하고잇다 본래이사건은 검거자의수는 만흐나 사실상해외로부터 잠입한 군관학교출신자를 검거한것은삼사명에 불과하고 그외는전부 그들이 신입학생을 모집하는데 응모한 관계자들로 경무국에서는 잠입하엿다는 다수 군관학교출신을 팔방으로 지명수배를하고 방금 엄중한수사를하는중에잇다 그리하야 이사건이 매우중대한관계로 경무국에서는 상해(上海) 파견원 중야(中野)사무관을불러다가 자세한 보고를듯고보안과수뇌부가 협의를 거듭하엿다 원래김원봉일파는 그간북평(北平)에잇서 공산운동을 지도하든바 최근에는 그의정치적행동에 일대전환이잇서 선전선동을 중심으로하든 공산운동으로부터 직접행동을 중심으로한민족운동에 전환한것이 명백하야 국민정부의 거두와 결탁하여가지고 반만항일책의 일단으로조선인 군관학교출신을 조선에잠입식히어 조선내의 치안공작의파괴를목적한 직접행동을 계획하며 입학생을새로다수히모집하여 상해군관학교에 입학식히어 행동대원의양성을 도모한것이라는데 상해군관학교는 국민정부에소속한 학교라 할지라도 중국공산당이 매우 긴밀히 잠입리용하는 학교이니만치 김원봉일파가 이것을 리용하야 행동대원을 양성하며 조선내의 치안교란책을 도모하고 잇는것은 최근 중국방면에 잇는 조선인 운동자의 정치적 동향전체와 미묘한 관계를 가지는것으로 경무국에서는 이번군관학교사건으로 그들의 전모를 알게되야 비상한 주목을하는동시에 이에대한 근본적경계박칠을세워가지고 재중국각지 파견원으로하여금 철저히 조사취체를하게되엇다한다

交通官傳映畵會

경기도보안과(保安課)에서는 교통사고방지를 은맘을 룽하야 선전하기위하야 여우목학야오꼬(木下八百子)를 시켜서제작한 교통선전영화「남겨진사람」은 이욱고 완성이되여 십일부터삼십일까지 이십일간시내본정(本町)삼정목 연예관(演藝館)에서 목학야오꼬 일당의 실연과 함께 각방면에후원으로 선대하게 상영하리라한다

災禍利用한惡黨

水災地婦女의困苦를弱點타

處女를誘引、上京賣喫

공전의수재가 삼남의 수십만주민을한데로 모라내자 의식에끈궁한 재지부녀들의 약점을노리고 벌서부터 부녀유인마가때를노치지안코 발호하기 시작한다 십일오후세시경에 시내종로서 사법계하(河)형사는시내돈의동(敦義洞)일백××번지리모(李某)의음식점에서 어린녀자한명을팔고 금박돈을 바더가지고떠나려고하는 사나히를 발견하고 곳여자와함께 인치하야 취조한결과 사나히는평양부장별리(平壤府將別里)이백오십구번지 표면 행상인긔경량(金京亮)(五〇)으로서 그는남도에해상차로 려행중금번 홍수에 마켜서 전북 금산군 추부면비례리(錦山郡秋富面飛禮里) 김배오(金倍梧)의집에비를 피햇다가집이침수되자 그가족과함께 부근산으로피난햇는데 피난중에 그는김배오의딸 김추월(金秋月)(一六)을 달금한말로꾀여가지고는 상경하야 돈의동 일백이십구번지소개업박모(朴某)의 손을 거처전기 음식점에 구십원에판것이라한다 그는이밧게도 표면행상인인체하고 도라단기며 부녀를유인한일이 수건에 달하는모양이여서방금엄중취조중이다

慶南에死者五名 倒壞家屋이十三戶

全南六郡은停電으로暗黑化

再次掩襲한三南水禍

【十日午後二時警務局着電】 경남에는 이번 대폭풍우때문에 다시 인명의사상을 다수내엇나는데 현재까지판명된것은 인명의사상은 오명 부상은 두명 가옥도괴가 이호 침수가옥이 이십호이고 선박의류실이 십이척에달한다

【十日午後十時警務局着電】 재차습래한 경남일대의 폭풍우때문에 일전수해에 문허젓든 락동강 가제방이결괴하야 대저면(大渚面)에 침수하야 피해가 만헛는데 십일오후사시까지에 판명된것이 압사자가두명 부상자가네명 가옥도괴가십오호 호안(護岸)도로의 결괴가 칠개소이다

【十日午後十時警務局着電】 전남일대에는 팔일부터 폭풍우가심하야 전주(電柱)가 도괴하는등 전긔의고장이생기어 구일밤에는 광주(光州)시내의 일부와 곡성(谷城) 남원(南原)순창(淳昌)해남(海南)방면에 송전이불능하야 두시간내지 륙시간이나 정전을하엿다 그리고 영산강은 다시증수하야 십일오전십시의 수위는 칠메돌」십오에달하며 각처에 인축과 가옥의피해가만흔데 그중 인명의 사상은 화순(和順)에한명이고 부상자두명 해방품녕이 두명이고 가옥의류실은한호 전괴가십삼호 반괴이십팔호 기타 침수가옥이 약이백여호이다 또 선박의 피해는 침몰된것이두척 전괴가세척 류실이한척 반괴가 십이척이다

寬勳、仁寺兩洞서 衣類千六百點募捐

現金도百八十二圓을捐出

黃金町七丁目、安岩里도奮發

지독구렁에서 헐덕이는 리재민의비통한 우름소리는 아직도삼남의 재지에서 끈어질줄이업다 고 미듬직후의 보루(保壘)는 이절박한시기에 그들이 의지하는직재지이외에 사는동포의 꺼질줄모르는 인류애의정열 이다 근본적인 재지의복구 공작이잇기까지는 민중적구호 사업은상당히지구적임을 요한다 마침본사를 통하야 나날히끈치지안코 솔리는 구호금품은 운명의어두운밤중을 거러가는 수십만리재민에게 오히려순간의 안심이나 줄것으로밋는다

시내관훈동 인사동동회(寬勳仁寺洞洞會)에서는 회계김영규(金瀅圭)씨가 칠십로인 임에도 불구하고더위를 무릅쓰고 동분서주한결과 의복 일천륙백오십점과 현금일백팔십이원 칠십칠전을 모아서 본사로의탁해왓다

그중에는 모모부호의집 식모와 찬모들이 의복수십벌을 모아서 내노흔일도잇섯다한다

이와동시에 황금정 칠정목에서는남보다 못하지안케 의류사십사점과 현금삼십오원 구십오전을가저왓고시외안암리(安岩里)에서는시내각동회의구호활동에 만맛겨 두지안는다고하야 동회간부들이 활동한결과 의복륙백아홉점과 백미일두칠승 오합과 현금삼십삼원을 모아가지고 본사로긔탁하야왓다

(사진은 각도구호품 우로부터 인사 관훈동 황금정칠 안암리)

神奈川縣에서 救濟會를組織

同胞有志들이會合

【東京】신내천현(神奈川縣)에사는 동포들은 삼남수재의참상을듯고 안연히잇슬수 업다하야 지난삼일오후일곱시부터 횡빈시 학견(橫濱市鶴見)에잇는「우리로동자동맹회관」에 각단체대표와 유지오십명이 모히어 남조선수재구제회를 조직하고 각지구를 분담하야 구제금품을 모집하기로 하고 다음과가티부서를 작정하엿는데 동정금품모집기한은 팔월말일까지로 정하엿다

▲代表 趙炳贊▲財務部 南台元 長谷川 吳汴泳 金英濟▲庶務部 裵炳錫 李萬祚 朴順平▲宣傳部 鄭雄 姜昌浩 金秉煥 都堪 朴浩 姜璘彬 徐錯玉 孫富日◇事務所 川崎市渡田우리靑年會內

砂匙千三百個 金澤商店에서

의복가진사람은 의복을 돈잇는사람은 돈을 쌀잇는사람은 쌀을가진사람은 성질을 따라서 실로민중의 모-든방면에서 남김업시 구호의봉화는노파타오른다 시내금택사기점(金澤砂器店)에서는 사시숫가락일천이백팔십개 사기그릇 백개를 밥을먹을래도 그릇이업서서 괴로와하는 리재민에게 보내달라고 본사로가저왓다

純愛로비즐演奏

藝興滿喫하자災地同胞同情

오라!救濟音樂會로

공회당에서 개최될 조선레코-드계의 남녀가수가운데 제일인자를 총망라한 오-케-(OK)축음기회사주최 본사 후원의삼남수해구제음악회는 만도의백렬적기대가운데 드듸어 오늘밤으로박두하엿다。 보통음악회라도 그만한 출연자에 그만한곡목의 순서를내어걸엇스면 인기를 각별히끌기에족하겟거늘 하물며이번의 음악회가 삼남의수해지에서 의식주를일조일석에 일허바리고 참담한페허의자최에서 방황하고 잇는수십만리재동포를 구제하겟다는 정성된 계획에서나온것이니만치 한칭더의미가 깁흐며 초려사적인끼를 가질것은 필연한사실이다。 오라!공회당으로 (사진은 리양의연주연습장면)

今夜·水害救濟音樂會

處 公會堂 時 午後八時 入場料 五十錢 三十錢

運動競技

洪朴組準決勝에

全日本庭球選手權

【宇治山田十一日發電】 全日本軟式庭球個人選手權大會第四回戰은 今十一日午前八時부터開始한바、普專의咸炳文、尹炳翼組는五回戰에、嚴秉律、渡邊組와、熊野、權福仁組는 四回戰에惜敗하엿스며 洪承武、朴龍洙組와 宮崎、孫觀星組의兩組가準決勝戰에드러갓다

天氣豫報

曇時時雨

弱低氣壓은臺灣附近、上海北部、黃海中部오-쯔쿠中部、國境中部、日本海北部에잇서서斜로北東에 進行하고잇는高氣壓은 本部南海上에커지어잇다全朝鮮一般은흐리기쉽고處處에小雨가잇다 明日도天氣는납부다

昨日最高 二八度五
今日正午 二四度六

消化不良에 食慾減退에 榮養增進에
タカヂアスターゼ
타카디아스-다-제
獨特한性能을가진强力消化素
澱粉消化酵素以外、蛋白、脂肪、其他二十種이되는消化酵素를含有하야 消化酵素의寶庫라까지讚許밧고잇소 消化不良을비롯하야食慾不振、肺結核、其他 모-든疾患時에잇서 胃腸의消化機能을助長하고消化不良을除去、食慾을促進、榮養增進의目的에盛히 賞用되고잇소
說明書는申込即時贈呈함
包裝 錠劑 30錠入 100錠入 200錠入 粉末 14瓦入 28瓦入 共の他大量入あり
東京・室町 三共株式會社
三共 SANKYO
打撲捻挫에 外用貼布 使用簡易
アンチトルチン
東京室町 三共株式會社

三南水害義捐金品

現金累計 一萬四千八百八圓二十錢
物品累計 四萬六千八百二十七點

寬勳洞 仁寺洞洞會

一金一百八十二圓七十七錢(費用十七圓除後)　衣類其他一千六百五十五點

閔大植 五十圓　朴勝彬 三十圓　李錫九 二十圓 廣木一疋　金明鎭 三圓　李興柱 二十錢三點　全惠淑 八點　權榮子 十錢　李善玉 四點　河影圖 八點　孫喜順 三點　尹石求 三點　閔丙壽 十點　李承模 五十錢二點　金賢淑 九點　金氏 二點　任鳳宰 七點　尹錫宗 七點　李和承 二點　林在明 三點　安福成 二點　具在根 二點　金榮壽 二點　鄭基淳 十七點　張基鴻 四點　崔英秀 一圓　金眞柱 十錢　姜信斗 八點　金貞喜 三點　金璽 五錢　朴泰鉉 三點　金用兎 五十錢　鄭貴奉 二十錢　申昌雲 二點　金庚詳 二十錢　洪泰禮 一點　金炳健 四點　金貞來 十點　金泰吉 三點　白喜文 二點　趙明鎬 七點　李寅成 二點　閔潤植 二十錢三點　李龍學 二十錢　尹淑英 六點　姜文鎬 二點　朴喜永 五點　都鎭旭 三十錢　朴喆和 二十錢　黃奎顯 一圓　朴賓順 五點　韓秉相 二點　吳孝根 五十錢 二點　李三鍾 二十錢　宋在五 三點　金鍾和 十七點　申佑賢 十四點　崔彰憲 三點　李鶴宰 二點　李喜永 三點　張孝淑 五點　尹淑子 二點　禹姓女 三點　鄭慶燮 四點　鄭喆燮 二點　宋漢傘 二點　李順鍾 五點　崔海成 六點　金礪鏞 一點

趙元植 七點　朴容淑 一點　朴元圭 五點　趙基弘 四點　李來麟 六點　李載煥 三十錢　李氏 三點　徐商德 十點　崔榮春 三點　李明根 一點　李炳斗 八點　金炯培 二十錢　金雲集 一點　安洞藥房 靈神丸十封　金汝山 四點　孫龍順 十一點　徐載壽 四點　蔡相武 二點　姜大撤 二圓 十二點　李龍植 十點　朴根陽 四點　尹相薰 三點　安承馥 六點　延益善 二點　林青 三點　南宮鉉 一圓　姜炳璜 二點　朴來建 二點　鄭倫根 五十錢　姜聲都 四點　朴龍河 六點　李昌盛 二點　鄭錫源 三圓　金壽萬 一圓　李泰浩 二十錢　鄭鍵鎬 一點　金憲益 二十錢　崔承源 五十錢　金順直 一點　朴慶奉 二點　李翼魯 二點　李晶來 一圓　田炯鎭 六點　林貞奎 二點　張義淳 四點　趙炳玉 七點　張泰鎭 二十六點　徐延岳 五點　金鍾完 十點　申聖哲 二點　陳奉燮 四點　陳相烈 五圓　韓仁淑 二十五點　巴禮崇 二十錢　張基豊 三點　金子勝治 十圓　金仁錫 一圓　金相彬 五點　姜太萬 二十錢　趙素玉 三十錢二點　石鎭瑾 六點　李容淳 三點　李寧鎭 五十錢　柳光烈 一點　李實鄉 四點　朴得洙 五十錢　金容晋 二點　朝鮮實業俱樂部 一圓

金孝植 二十錢　金鳳孫 十四點　李敏泳 一圓　金炳實 十錢　辛廣浩 一點　金樂山 二十錢　金玉堂 三十錢一點　李萬華 十錢　李海明 一圓　李康老 十點　朴東徽 一圓十二點　朴德裕 十一點　金應植 九點　林茂春 四點　崔淑景 三點　朴容勳 一點　朴鎭玉 二點　林茂春 一點　李起元 一圓　鄭善模 三點　金亭根 一圓　張甲一 十一點　朴益鉉 六點　柳赫魯 八點　金定漢 五十錢五點　鄭銘九 十一點　李規城 四點　文圭鎬 七點　安春萬 二點　崔泰植 三點　金敬培 四點　柳海雄 二十錢　李明善 五十錢　鄭成源 二十錢　李明善 三點　李德鎭 五十錢　金奉俊 五十錢　朴吉龍 一圓　金岩 三點　李鍾實 五圓　辻原吉 一圓　尹鍾憲 四點　吳恩泳 五點　金明鎭 九點　尹成浩 十三點　林敬天 三點　申鳳順 四點　黃金福 二點　金元順 四點　李甲石 二點　洪德善 一點　金明淑 四點　朴大鉉 六點　李聖民 九點　石興祚 六點　李氏 六點　裵氏 四點　閔三基 十二點　金氏 四點　李聖弼 三點　金炳錄 五點　李熙用 四點　洪元文 六點　韓相玉 二點　閔氏 二十二點　金桂子 二點　金永九 五點　李殷鎬 二點　金德隱 十三點　田仁洙 四點　申聖澤 五點　李萬壽 二點　張志浩 三點　金鍾植 三點

千奎明 二點　朴禧善 六點　韓□興 八點　李相俊 三點　金尙琦 二點　李惠根 十錢　李淳慶 五點　朴鴻來 十四點　陰身根 二十錢　不二洋服店 五十錢　朴多榮 五十錢　崔東俊 二點　金明玉 一點　崔小石 一圓　宋基正 四點　李旼求 一點　黃□氏 二點　尹起淳 二點　玄敬姬 十點　山本アキタ 一點　金炳八 二十四點　李龍載 二十錢四點　洪鎭變 十二點　車順化 四點　李永先 二十點　徐□憲 一圓　韓榮教 一圓　朴正媛 九點　李根泰 九點　朴仁基 二十一點　梁天昊 二圓　東亞產業株式會社 一圓　白南善 五十錢　孫光珠 一圓　表東日 二十錢　朴仁淑 七點　朝鮮洋服店 二點　慶聖浩 四點　金光熙 二十錢　崔□鎭 三圓　申明熙 五點　金洛祚 二點　李富田 二點　任桂煥 三點　卜英奎 一圓二點　白純卿 三點　李慶吉 二點　金永春 六點　李順同 五點　朴海英 二十錢　梁星敏 十點　崔貞基 二點　李賢貞 一圓　趙炳學 七點　朴正遜 九點　車泰京 五十錢　申夏永 二點　車泰東 二點　元桂成 一圓　鄭仁玉 一點　金明洙 十二點　崔興燁 二十錢　金用石 七點　鄭□氏 二點　孟淑卿 四點　安田商會 五十錢　李炯基 二十錢　朴福周 十點　陰貞根 九點　安商淳 十點　金東奎 四點　鄭□德 二點　金有感 五十錢　李泰榮 二十錢　魏碩奎 三點　高木金數 五十錢　李重培 二點

李載鳳 十二點　李起春 一點　鄭元和 四點　崔準石 二點　張成植 五十錢　金福鎭 十錢　朴慶培 八點　崔泰植 五點　金壽男 二點　尹炳國 十錢　吳正會 五點　金大福 十錢　安鎭玉 五點　柳和俊 四點　梁天昊 七點　李希泰 十五點　朴明遠 二點　閔允植 七點　王孝仁 五十錢　田雲耕 二點　鄭重石 二點　金長壽 三點　李謹應 二點　鄭仁好 五圓　張玉均 十一點　白喜養 二圓　李在善 二點　梁景爽 十二點　姜順德 二點　鄭和頑 二十錢　孫日鉉 五點　朴貞媛 一點　高學俊 一點　孫良子 一點　朴福順 二十錢　金俊常 二十錢　孫日鉉 七點　金相鎬 五十錢　金鎬俊 一圓　金鎬畛 五十錢　金鎬申 五十錢　李完山 八點　李榮喜 六點　李貞蕙 二點　柳小崗 五點　崔東根 二點　徐寅淑 二點　余文鶴 十錢　朴慈惠 三點　朴貞淑 八點　李奎正 四點　白南善 四點　李正化 九點　吳興根 四點　金鹿伊 二點　李聖在 二點　林秀應 三點　閔光鎬 一點　趙□氏 一點　安昌熙 五十錢　朴鐵柱 四點　柳雲慶 五點　池能善 五十錢

吳正根 五圓　金松子 一圓　金永根 五十錢　金學周 三十錢三點　金潤達 十二錢　李仁榮 二十錢　鄭小淡 四點　崔成淵 一圓五點　李潤九 二十錢　李惠聖 五點　朴春奉 三十錢　成達永 四十四點　西尾榮松 二圓　鄭□氏 五十錢　李萬石 九點　李青山 二點　朴洪九 二點　崔完基 一圓　孫成龍 二十錢　金鍊煥 一圓　金榮順 五點　申弼浩 一圓　朴喜榮 十四點　李榮子 一點　金斗榮 十一點　李明淳 四十錢　李載泳 五點　崔壯順 五十錢三點　安炳軾 五點　韓翼杓 五十錢　金順伊 十五錢　卞昌均 五十錢　任協淳 三十錢　鄭起變 五點　崔慶元 五點　卞□氏 四點　池善章 五十錢　朴聖俊 五十錢　印在信 五十錢　崔在旋 八點　金琪坤 五十五點　李萬奎 六點　田村材木店 一圓　金相一 六點　黃逸善 五十錢　權相伯 十一點　李鳳仙 一點　李春石 二十錢　康永澤 二點　河連伊 一點　崔昌燮 二點　朝鮮家具粧飾店 一圓　閔興植 九點　李鎭夏 五十錢　元興導 三十錢　金箕東 十四點　大竹新一 十八點　朴光徹 二十點　白昌鉉 六點　羅淑眞 五點　金炳柱 九點　張樂道 八點　韓明順 五點

本社元山支局經由分

一金六十一圓五十九錢 內譯
五十一圓三十九錢 元山石隅教會內 勉勵少年少女會員假花行商金
四圓七十錢 本報元山支局配達夫一同
八十錢 澤井鐵工所
廿錢 朴景稻(同)　三十錢 李德泰(同)　二十錢 尹昌律(同)　五十錢 姜泰元(同)　三十錢 金鍾淳(同)　三十錢 黃鍾甫
二十錢 劉興燮(同)　二十錢 洪甲部(同)　一圓 任聖玉(大中洋服店)　一圓 金斗璪(元山本町)　五十錢 金平伊(元山本町)

西大門外 漢一精米所人夫一同

一金十圓 內譯
裵聖範　金相五　金龍泰　洪大極
金春景　崔相善　李容熙　具滋淵
權禹植　金益李　閔丙祚　裵三得　崔永壽
車丙善　皮魯馬　朴在浩　李昌植　李善景

桐原運送店店員人夫一同

一金五圓 內譯
李炳夏 五十錢　松田濱右衛門 五十錢　李範俊 五十錢　田口清 五十錢　宋鳳鎬 五十錢　金壽昌 五十錢　李道國 二十錢　姜永善 十錢　金仁默 十錢　李正善 十錢　李範大 十錢　吳漢泳 十錢
金成根　崔敬祿　李周鉉　朴小奉　孫弼鎬　趙海洙　朴三奉　朴任劍　金壽煥　韓石奉　李秉河　吳泰榮　裵壽男 (十錢　十錢　十錢　十錢　十錢　十錢　十五錢　十錢　十錢　五錢　十錢　十錢)

本社仁川支局經由分

一金三十圓七十八錢　衣類百六十八點 內譯
邊千萬 七點　李一心 十七點　婦人病院 百四十四點
仁港券番　崔基龍 二十錢　金山紅 五圓　李月出 二圓　閔鸚鵡 二圓　桂蟾紅 二圓　甘小蓮 二圓　元桂香 三圓　金芙蓉 一圓　金蓮心 一圓
李弄雲 一圓　李眞鳳 一圓　朴陽春 一圓　崔紅梅 一圓　高桂仙 一圓　高月桂 一圓　高飛鳶 一圓　文玉珠 一圓　一朶紅 一圓　姜映月(張) 五十錢　金梅子 五十錢　花中仙(申) 五十錢　崔彩仙 五十錢　劉明淑 五十錢　沈實培

本社橫城支局經由分

一金十四圓五十錢 內譯 (申鉉玖商會募集)
文鳳天 三圓　柳寅澤 五十錢　李壽敎 五十錢　宋相純 五十錢　朴興德 五十錢　金相道 五十錢　文泳煥 五十錢　朴淳龜 五十錢　崔泰淳 五十錢　林龍鎬 五十錢　尹淳植 五十錢　劉英植 五十錢　李洪根 四十錢　南宮溢 二十錢　李鍾八 二十錢　柳寅洙 二十錢　李文儀 二十錢　鄭泰文 二十錢　裵順天 二十錢　高元述 二十錢　金永德 二十錢　李容俊 二十錢　朴泰敬 二十錢　洪大用 二十錢　鄭漢龍 十錢　董興實 十錢　金濟鉉 十錢　鄭成根 十錢　黃玉鉉 十錢　韓相默 十錢　成樂三 十錢　申海均 十錢
金千鳳 十錢　李禹鎭 十錢　李萬京 十錢　金福鎭 十錢　梁德祥 十錢　金敬宅 十錢　金錫出 十錢　申雲龍 十錢　洪鍾吉 十錢　洪明五 十錢　龍乭起 十錢　李灐甲 十錢　裵洪淳 十錢　朴秋洙 十錢　柳福萬 十錢　辛聖變 十錢　無名氏 十錢　金鳳烈 十錢　張基允 十錢　崔元永 十錢　全大振 十錢　元漢植 十錢　朴鶴天 十錢　安云中 五十錢　朴秉奎 五十錢　李春根 五十錢　金寬榮 五十錢　方基東 五十錢　鄭建容 五十錢　黃明實 五十錢　池元西 五十錢　閔永禹 五十錢　柳春甫 五十錢

本社綾州支局經由分

一金三十二圓十六錢(費用六十六錢除後) 內譯
權泰性 五圓　友情幸輔 五圓　長元眞一 二圓　少川不想 一圓　朱基俊 一圓　趙季元 一圓　辛世甲 一圓
梁會絢 五十錢　徐尙溫 五十錢　淺原信高 五十錢　梁會煥 五十錢　崔承涉 五十錢　青隲鉉 五十錢　朱太鉉 五十錢　淺原利男 五十錢　朱在鉉
安輪 五十錢　尹秉用 四十錢　曺丙煥 四十錢　管□平 三十錢　松田正 三十錢　崔炳斌 三十錢　曺圭璘 三十錢　吳在洙 三十錢　朱基煥 三十錢　朱相烈 二十錢　蔡先草 二十錢　具基南 二十錢　正童樂房 二十錢　金泰洪 二十錢　卞宗鎬 二十錢　宣貴錫 二十錢　金雲泰 二十錢　辛孝甲 二十錢　梁□雲 二十錢　文在圭 二十錢　濟衆藥店 二十錢　曺完洙 二十錢　朱璉錫 二十錢
曺漢相 二十錢　金明善 二十錢　張鍾錫 二十五錢　朱準煥 十錢　孫泳浴 十錢　曺鍾煥 十錢　具大永 十錢　曺鳳玉 十錢　趙秉烈 十錢　金正泰 十錢　金良成 二十錢　金永煥 十錢　曺在仁 十錢　吳在錫 十錢　梁氣錫 十錢　朱仁錫 十錢　朱在南 五錢　姜萬周 五錢　曺彩煥 五錢　裵治萬 五錢　朱計業　程在煥外八十三人分 四圓七錢

本社靈武支局經由分

一金十九圓七十錢 內譯
徐萬錫 一圓　禹斗勳 五十錢　洪性允 五十錢　金庚德 五十錢　朴京德 五十錢　朴萬發 三十錢　申彦進 三十錢　金守根 三十錢　金龍珠 三十錢　東一商店 三十錢　金尙龍 三十錢　李榮禧 三十錢　金承昌 三十錢　金應宗 三十錢　申鉉道 三十錢　李明根 二十錢　琴昌龍 二十錢　金始鍊 二十錢　靑泳頡 二十錢　李鎔傑 二十錢　陳炳植 二十錢　同順昌 二十錢　孫鎭鎬 二十錢　康孝變 二十錢　李東勳 二十錢　尹仁變 二十錢　大成百貨店 二十錢　朴文鎭 二十錢　李鎔尙 二十錢　崔道鏞 二十錢　金熙根 二十錢　崔尙俊 二十錢　李春變 二十錢　尹秉協 二十錢　劉秉碩 二十錢　李雄煥 二十錢　徐敦錫 二十錢　洪龍杓 二十錢　崔宗勳 二十錢　金鍾澤 二十錢　朴致俊 二十錢　林昌龍 二十錢　愼允泰 十錢　劉義穆 十錢　申仁均 十錢　劉寅鍾 十錢　朴榮化 十錢　楊震珏 十錢　李昌甲 十錢　李恒權 十錢　趙孝禮 十錢　朴周敎 十錢　高敬珉 十錢　朴基仲 十錢　盧秉俊 十錢　洪淳云 十錢　金長鍾 十錢
黃澤琓 十錢　朴哲恒 十錢　姜錫永 十錢　朴廷運 十錢　陳志喆 十錢　趙信根 十錢　趙松煥 十錢　徐昇揆 十錢　金洪哲 十錢　朴泳昌 十錢　張銖弘 十錢　李鎔昌 十錢　李鎔善 十錢　溫昌浩 十錢
靈武婦人會　徐萬錫 一圓　金萬金 二十錢　山本初榮 五十錢　矢野ツル 十錢　佐佐木婦人 十錢　韓北述 五十錢　朴桃花春 五十錢　全花順 五十錢　吳旬驚 五十錢　康利順 五十錢　朴金岩 五十錢　姜秀月 五十錢　金彩福 五十錢　金朴淳 五十錢　金鳳仙 五十錢　靑五金 五十錢　孫壽龍 五十錢　金正心 五十錢　朴有淳 五十錢　愼朴淳 五十錢　姜我其順 五十錢　姜相益 五十錢　金福德 五十錢　姜彩玉 五十錢　李寅淑 五十錢　徐金還 五十錢　金小女 五十錢　金正河 五十錢　朴月善 五十錢　金今德 五十錢　朴忠烈 五十錢　朴桂月 五十錢　金甲淳 五十錢　金善孫 五十錢　崔順玉 五十錢　金壬子月 五十錢　朴老劍 五十錢　朴丹鳳 五十錢　崔順金 五十錢　李鍾姬 四十錢　崔明珠 三十錢　朴春善 三十錢

文金岩 五錢　金日南 五錢　洪模宗 五錢　權京子 五錢　金春福 五錢　申朴淳 五錢　金貴德 五錢　韓孝淑 五錢　崔利淳 五錢　安鳳珠 五錢　金山玉 五錢　趙於女粉 五錢　金允暹 五錢　金一南
金雙可梅 十錢　李順姬 十錢　金順福 十錢　李福童 十錢　申利順 十錢　金貴女 十錢　林童南 十錢　林雙可梅 十錢　李雙可梅 十錢　崔雙可梅 十錢　張桂花 十錢　金永鎭 十錢　崔順乭 十錢　沈一金

青葉町二、三丁目町會

一金八十四圓七十錢　白米一叺　衣類九十五點 內譯
池相列 五圓　崔兌鉉 五圓　支店員一同 四圓　不老商會 六點
方海東 十錢　朴壽萬 十錢　韓泰鉉 十錢　龍光福 十錢　劉昌成 十錢　禹分道 十錢　安永老 十錢　金炳烈 十錢　趙鍾淳 十錢　金根培 十錢　林盛業 十錢　金顯哲 十錢　邊福成 十錢　曺昌潤 十錢　池田泰藏 二圓　中島盛太郎 二圓　山田桂三郎 二圓　星野榮五郎 二圓　北村文藏 一圓　眞木猛 一圓　申泰順 一圓　全春植 一圓　山本安吉 一圓　高橋武右衛門 一圓　鯨岡昇 一圓　安昌燁 一圓　李康興 一圓　梁春文 一圓
九州荷札製造所　金廷湜 五十錢　梁爽潤 五十錢　李慶觀 五十錢　張錫永 五十錢　崔榮國 五十錢　金五福 五十錢　延圭大 五十錢　吳瑚東 五十錢　韓萬變 五十錢　金元泰 五十錢　金榮布木店 五十錢　金榮青葉醫院 五十錢　李俊榮 五十錢　青萬守 五十錢　崔日成 五十錢　李東變 五十錢　李浩應 五十錢　金點萬 五十錢　朴大成 五十錢　俞賢模 五十錢 二點　宋昌植 五十錢　金龍福 五十錢　金順吉 五十錢 五點　李石雲 五十錢　朴均成 五十錢　金允東 五十錢　朴喜蓮 五十錢　金文煥 四十錢　金最洙 三十錢　徐慶福 三十錢

鄭順伊 十錢　鄭仁淑 十錢　鄭桂順 十錢　金惠淑 五錢　尹小在 一點　李載成 一點　劉慶植 一點　河許和 六點　朴奉順 四點　金在龍 七點　朴聖道 米五合三點　崔鳳運 一點　金基榮 米一升五點　姜周成 四點　吳仁根 一點　朴淑子 米二升二點　尹順命 米五合　李季仁 米五合　金學洙 米一斗　朴千秉 米二升　金大振 米五合　朴允國 米五合　康敎善 米一升　安大龍 米五合　金聖順 米二升　姜鳳成 米五合　兪鳳煥 米二升　金庚鎭 米五合五十錢　宋在根 米五合　金九萬 米三合　韓相熙 米一升　宋熙俊 米一升五合　金潤培 米五合　李興基 米五合　鄭漢秀 米五合　鄭仁鳳 米一升　崔聖烈 米一升　羅應元 米五合　金榮重 米五合　金順九 米五合　崔八龍 米五合
李八善 米五合　朴福吉 米五合　徐先敬 米二升　俞致守 米二升　金南煥 米三升　李桂萬 米三升　金小世 一圓　李英吉 八十錢　李丁吉 五十錢　李相殷 三點　李宗承 三十錢　吳成傑 一圓　郭景鉉 五十錢　金教一 二圓　張承運 五十錢　李在庚 五十錢　金元奎 一圓　金廷湜 五十錢　趙正蘖 二十錢　梁平雲 二十錢　方啓榮 五十錢　李德榮 五十錢　梁春文 一圓　金鶴雲 五十錢　李圭台 三十錢　百樂堂 五十錢　孫完默 三圓　宋昌植 五十錢　景德燁 一圓　林命根 五十錢　張雲景 二十錢　千俊弘 五十錢　崔慶玉 四十錢　梁爽潤 一圓　張熙善 一圓　李應先 二十一點　金龍培 十三點

(以下四面에 繼續)

三南水害義捐金品(三面의續)

桃花洞洞會

一金四十六圓十錢 衣類及靴七百點

內譯

五圓 二圓 二圓 一圓五十錢 一圓 一圓 一圓 一圓 五十錢 五十錢 五十錢 五十錢 五十錢 五十錢 五十錢 五十錢 五十錢 五十錢 五十錢 五十錢 五十錢 五十錢 五十錢 五十錢 五十錢 五十錢 四十錢 三十錢 三十錢 三十錢 三十錢 三十錢 三十錢 三十錢 三十錢 三十錢 三十錢 三十錢 三十錢 三十錢 三十錢 三十錢 二十錢

松宮忠治 金興載 李斗南 渡邊周助 池在明 李鳳植 池順成 崔完用 金光春 劉漢鵬 金壽同 崔鳳汝 鄭元鳳 宋小山 梁景文 鄭相俊 鄭雲龍 許南熙 申聖業 金斗旭 李弼駿 安上吉 白完基 徐在元 嚴奎煥 (三聖講習院)金昌赫 朴容熙 姜鳳秀 韓錫晋 金相元 李禧乭 馬晟奎 鄭五成 張泰植 梁在萬 吳仁順 成建弘 趙萬石 韓爽愚 金榮熙 李仁榮 金順龍 金思亨 金成煥 李泰容 崔範仁 申聖佑 金賢貞 洪性舜 金致英 徐[illegible]瑞 馬漢奎 蔣桂春 徐盛儀 金衡局 羅聖弼 成相根 權台鎭 金振磐 閔元植 金昌允 朴承宇 林少成 朱喜智 許千用 李敬完 金用權 陶德裕 高壽男 申錦錫 梁鎭鴻 河聖道 洪大集 鄭泰順 崔大鉉 崔基準 姜今龍

二十錢 十錢 十五錢 十五錢 五錢 五錢 五錢 五錢

京城消防[illegible] 同 同 同 同 同 同 同 同 同 同 同 同 同 同 同 同 同 同

申錫煥 權昌山 李正淳 李大得 高鳳仁 尹景植 金六孫 金俊英 申順龍 安上根 孔銀乭 鄭上福 姜壽童 金晚同 崔興福 李德龍 任岩伊 金命龍 韓龍石 文允福 成斗石 趙順吉 文德男 朴大千 朴大吉 崔光福 權昌根 黃德在 李點童 朴慶漢 曺圭明 金漢圭 李氏 白善五 閔興基 韓德柔 崔公三 崔聖業 李景先 劉洛基 池明三 許南秀 車龍得 韓國鉉 奇姓女 延大鉉 林漢其 任岩伊 李順泰 許鏷 洪在[illegible] 池氣鍾 黃相鉉 金範伊 李錫鎭 咸建實 林順甲 梁柱善 白致雲 申聖俊 金在成 孫聖默 兪在鳳 文萬吉 全允七 權福萬 朴春敬 吳今俊 盧明植 尹周炳 馬福田 金敬壽 孟晙慧 金上奉 金東燮 金炳[illegible] 朴今成 朴永世 張仁植

五錢 五錢 五錢 五錢 十八點 十八點 十四點 十三點 十三點 十點 九點 八點 八點 七點 七點 七點 七點 六點 六點 六點 六點 六點 六點 五點 五點 五點 五點 五點 五點 五點 五點 四點 三點

尹三萬 金元成 崔善慶 李命仁 金完用 徐準仙 李聖佑 李仁培 金益培 金允弘 黃哲柱 金光玉 李變伊 徐福鉉 鄭在吉 金萬龍 李春三 朴鎭九 金鳳成 安弘奎 段萬釗 申聖佑 朴君悌 金興德 李璟琓 咸東澤 韓曠履 鄭起洪 李斗南 柳鎭喆 方世完 金熙相 朴完澤 呂田 崔泰寬 金敬云 柳志舜 張相舜 劉相弼 金振圭 張壽範 宋小山 金相吾 朴東浩 金春壽 金英台 段弘同 金洙貞 李興煥 羅正學 金德煥 崔壽山 李秀煥 柳喜章 梁時一 徐延燮 洪元濟 鄭漢植 朱洪奎 金貞植 金龍燮 李海東 李春植 金聖三 鄭德煥 金正顯 奇姓女 崔興宅 朴喜正 申泰龍 林連植 金在權 李春成 尹命成 金永完 李永根 姜成彥 崔明熙 鄭泰順 方良玉 徐淳泳 申聖俊 盧龍吉

三點 一點

孫仁培 白雲三 李俊煥 元性旭 金仁植 徐廷一 鄭氏 朴允興 李再吉 姜鳳善 金泰龍 金榮淑 宋弼順 金載源 李和星 徐壽翊 李順伯 朴昌燮 李鍾哲 高益煥 李秉順 陳順龍 金成善 柳雲永 李昌仁 金在圭 段俊鍾 李福釗 趙福萬 盧伯石 金環股 金商協 崔順童 金秉權 申益天 金亨澤 崔在成 金壽奉 吳星七 文南根 林敬完 鄭文祚 張上福 尹壽吉 金興西 尹壽吉 河興萬 趙昌壽 李順吉 金聖來 韓明玉 李國鉉 姜長根 林龍云 林點童 盧近成 朴興植 李鍾奎 韓昌根 金暘履 朴蓮玉 林壽萬 林漢基 朴完鍾 金仁培 朴儀東 李熙霞 李基廉 尹應三 柳晟 李春奉 金敬蘭 李允實 姜興秀 金萬吉 金洪成 崔炳龍 安伯萬 金用權 朱永錫 韓光洙 韓丁根 文漢榮 李大吉

一點 一點 一點 一點 三點 三點 三點 二點

村谷寬 崔龍順 孫聖默 梁泰熙 金得吉 邊順興 李雲善 姜順興 李點童 周坤淳 金明植 梁壽昌 尹奉鎭 崔德月 崔三成 姜興元 申順龍 李順奉 鄭奉順 金召史 崔昌壽 朴玉蓮 尹學奉 韓正山 孟禎燮 徐宗根 梁俊吉 梁興順 朴金龍 柳仁永 李敬華 李小淳 林順石 姜壽童 李仁壽 金福任 龍永大 金大龍 兪根雨 宋在龍 柳興澤 權恒樂 金士石 金洛瑞 尹永學 李尙哲 金三榮 李泰亨 李順孝 張龍焌 崔炳燁 池泰晏 尹亨植 金泰植 金季順 金錫奎 具滋好 崔元圭

二點 一點 一點 一點 一點 一點 一點 一點 一點 一點 一點 一點 一點 一點 一點 一點 一點 一點 一點 一點 十點 ゴム靴一足 ゴム靴二足 ゴム靴三足

鄭完汝 李召史 金聖鉉 金昌洙 李聖春 鄭相五 朴完燮 鄭仲根 金濟萬 張喜三 崔先興 梁周鉉 金泰植 延周熙 金潤鎭 劉興植 金東燮 兪在鳳 崔元植 金聖萬 姜啖永 梁興龍 朴周成 洪性舜 崔周鉉 朴應和 金鎭煥 李正一 申聖培 河圭龍 孫延熙 徐得龍 姜相雲 金容周 崔龍成 景建鎬 皮德千 金永培 金鍾燁 白雲熙 李景三 徐吉顯 金鳳極 申泰源 朴順煥 金點龍 趙東琺 尹成求 崔永錫 崔三萬 徐學圭 尹周炳 陳千萬 李鍾萬 羅基文 文永瑞 金在嫌 黃元澤 金聖培

本社始興支局經由(第三回)

一金一百三十九圓四十錢

內譯

一圓 一圓 一圓 一圓 一圓 一圓 一圓 五十錢 五十錢 一圓 五十錢 二十錢 二十錢 一圓 五十錢 五十錢 五十錢 五十錢 一圓 一圓 一圓 一圓 五十錢 五十錢 五十錢

高橋關三 畠山基作 山崎重信 川本嘉信 山下政春 星野俊雄 金燦琇 李完成 平石 朴相來 李鳳重 洪淳弘 曺秉玉 家長圓 本家 大迫 村山行雄 熊本 大沼光義 知平芳雄 伊澤常雄 濱田參二 白川貞夫 下野勳 安田武雄

五十錢 五十錢 五十錢 三十錢 三十錢 三十錢 三十錢 二十錢 二十錢 二十錢 二十錢 二十錢 二十錢 二十錢 二十錢 二十錢 二十錢 二十錢 二十錢 二十錢 二十錢 二十錢 二十錢 二十錢

野副豊樹 上野敏夫 金成鳳 白明基 道上清 吳泰平 崔俊弘 植村又夫 木崎彰 樋口九郎 辻甚之助 中原半左衛門 大木房雄 的場萬吉 川畑元志 飯塚延由 鄭海鵬 鄭秀明 金千吉 梁銀奉 曾萬釗 朴來天 鄭銀景 李興男

二十錢 二十錢 二十錢 二十錢 五十錢 二十錢 二十錢 二十錢 二十錢 二十錢 二十錢 二十錢 五十錢 三十錢 三十錢 三十錢 二十錢 二十錢 五十錢 三十錢 五十錢 四十錢 三十錢 五十錢 五十錢 二十錢 五十錢 三十錢 二十錢 二十錢 五十錢 二十錢 三十錢 十錢 二十錢 二十錢 二十錢 十錢 十錢 二十錢 二十錢 二十錢 二十錢 十錢 十錢 十錢 十錢 二十錢 九錢 三十錢 十錢 三十錢 十錢 二十錢 二十錢 二十錢 十錢 十錢

鄭光朝 李大憲 金金允 緒方 後明 朴興龍 朴基元 梁順根 金南天 金龍玉 宋英燮 白昌基 小林英雄 福本完雄 田口利行 柳光顯 梁氏萬 張銀乭 吳三用 李象得 洪千秀 尹元炳 金壽達 李康福 李實永 尹光榮 嚴斗燦 朴大吉 李古石 金基源 李充根 延今千 高鎭釆 金東一 高橋春喜 關登 原田勸治 鹿獄金鶴 浦山洋 永田親 趙南奎 羅泰根 尹東喆 王福海 井上羲雄 張正元 徐贊甫 畢庶弘 金昌鎬 畢自明 丁業成 李景福 鎌創朝盛 崔承萬 林正玉 陰承玉 李相仁 白成龍 張聖化 李永喆 金燦玉 鄭先俊 李福伊 朴明信 尹東燮 金老馬 鄭二同 白一男 羅秀吉 權得釗 張千萬 金福成 金福成 金燦淑 方宋得 李基男 金永植 黃点得 金昇洙 李斗星 朴鳳來 許壽滿 劉龍煥

五十錢 二十錢 十錢 十錢 十錢 二十錢 五十錢 二十錢 三十錢 二十錢 二十錢 二十錢 二十錢 二十錢 二十錢 十錢 十錢 十錢 十錢 一圓 五十錢 四十錢 三十錢 二十錢 二十錢 二十錢 二十錢 三十錢 四十錢 三十錢 四十錢 二十錢 二十錢 十錢 二十錢 二十錢 二十錢 二十錢 二十錢 一圓 二十錢 三十錢 十錢 二十錢 二十錢 十錢 十錢 二十錢 二十錢 二十錢 十錢 十五錢 五錢 二十錢 十錢 十錢 十錢 十錢 十錢 二十錢 十五錢 十錢 二十錢 二十錢 十錢 十錢 三十錢 十錢 十錢 十錢 二十錢 十錢 十錢 二十錢 二十錢 十錢 十錢 十錢 五錢 十錢 十錢 十錢 十錢

[illegible]田基次郎 金玄養 李昌業 金貴男 金權碩 金殷成 朴春夏 許景信 李泰熏 李景求 李敬來 沈聖完 高宗都 金潤成 趙寬玉 趙明臣 康煥文 李点同 李再釗 菊田忠 羅三釗 李在德 韓山成 李千鍾 安福男 柳仁錫 池鳳仁 黃永完 李壽萬 金基甫 韓相福 延自斤先 李大成 李小乭 姜奎釗 白龍仙 崔周玉 金龍得 金得山 白龍尙 金允成 金遇爽 嚴萬福 金興昌 趙載復 尹興吉 鄭莫同 秋龍南 朱点興 趙好榮 李基成 李相萬 任興宰 金鍾億 韓順昌 劉漢根 李明植 尹重鈺 鄭殷吉 趙基東 金祐奉 林漢文 安聖學 金榮浩 安東鶴 金養浩 安福石 白泰益 金大福 趙祖求 黃河鎭 白潤龍 閔炳䄷 林南山 金龍鳳 林二文 洪億山 李福世 趙元東 林五男 吳李男 崔甲錄 權泰星

十錢 五錢 二十錢 二十錢 十錢 十錢 二十錢 五錢 十錢 二十錢 十錢 十錢 五十錢 十錢 十錢 十錢 十錢 十錢 二十錢 十錢 十錢 五十錢 三十錢 一圓 二十錢 五十錢 五十錢 十錢 十錢 十錢 十錢 十錢 二十錢 二十錢 五十錢 五十錢 二十錢 三十錢 二十錢 二十錢 二十錢 二十錢 五十錢 三十錢 五十錢 三十錢 二十錢 三十錢 五十錢 三十錢 三十錢 五十錢 一圓 五十錢 三十錢 二十錢 三十錢 五十錢 五十錢 二十錢 二十錢 五十錢 三十錢 二十錢 二十錢 四十錢 四十錢 五十錢 二十錢 二十錢 三十錢 十錢 五十錢 十錢 三十錢 三十錢 三十錢 三十錢 三十錢 三十錢 三十錢 三十錢 三十錢

金順石 尹興汝 池千釗 李玄開 金仁用 尹東玉 李逢雨 吳明漢 趙好文 文達先 金鎭煥 金祐春 李象烈 延貴文 黃漢哲 文明得 金孝吉 金光天 金福男 石載洪 文龍燮 李文汝 李次順 朴鍾完 尹重億 小關幾郎 韓用龜 土橋武文 韓德俊 金鍾鶴 李基憶 橘辰一 趙四童 崔桂花 韓夢周 鄭馬出 姜奎鳳 全乙吉 李銀奉 尹庭鶴 金春吉 元敬喜 白龍俊 延爽熙 森茂 金達然 金元玉 朴漢甲 金日東 嚴日成 朴命乭 保住 金贇玉 楢崎 西山 米永先 長野 山岸 崔容化 朴淳皓 林英燮 八繁 池千洙 朱貞暾 姜三學 庾興吉 李基文 車載南 曺允煥 兪炳國 張僖萬 李範圭 卯川 成永昌 李明恩 金[illegible]男 朴泰根 李香善 洪雲杓 白成童 朴文用 朴濟隊 姜鉉

三十錢 三十錢 二十錢 二十錢 二十錢 二十錢 二十錢 三十錢 三十錢 十錢 十錢 十錢 十錢 十錢 十錢 十錢 十錢 十錢 十錢 十錢 十錢 十錢 十錢 五十錢 十錢 十錢 五十錢 十錢 十錢 十錢 十錢 十錢 二十錢 二十錢 三十錢 二十錢 二十錢 二十錢 二十錢 三十錢 二十錢 四十錢 三十錢 三十錢 四十錢 四十錢 五十錢 五十錢 二十錢 二十錢 二十錢 二十錢 二十錢 二十錢 二十錢 二十錢 二十錢 二十錢 二十錢 二十錢 三十錢 十錢 十錢 十錢 十錢 十五錢 二十錢 二十錢 二十錢 二十錢 二十錢 十錢 十錢 三十錢 二十錢 五十錢 二十錢 三十錢 十錢 十錢 十錢 十錢

金東洪 金命學 趙大福 韓健澤 金銀仙 金奉得 具世雄 具星書 前田 住田 森崎 上野 白英男 李二鳳 李基文 文貴孫 韓巨福 洪泰順 辛昌求 岡村 吉村 宮里 韓龍眞 吳甲山 俞昇稷 成錠澤 趙雄金 金玄得 金龍植 丁四成 渡邊 御堂 延光雲 吳鎬淳 鄭海雲 李孫俊 康興學 朱昌植 朴永根 崔七奉 李承泰 金石甫 徐七昇 盧載雲 段道桓 朴泰鉉 崔得奉 柳錫興 尹甲成 崔學洙 李龍雲 金祥培 徐賢東 尹敎興 石硏均 金發男 池在鎬 李奉九 盧在愚 許生命 鄭壽童 文箕皓 金善中 李熙奉 曺[illegible]煥 崔在鳳 文玉童 朴雲龍 李先弼 李千奉 李斗元 金命吉 李乙成 李載京 山田 張石乭 朴先文 金氏俊 金乙用 丁昌成 金丁春 文須龍

十錢 十錢 十錢 十錢 十錢 十錢 十錢 二十錢 五十錢 三十錢 三十錢 十錢 十錢 十錢 二十錢 十錢 十錢 十錢 五錢 五錢 三十錢 十錢 十錢 十錢 十錢 五十錢 五十錢 五十錢 五十錢 四十錢 二十錢 二十錢 二十錢 二十錢 二十錢 十錢 二十錢 三十錢 二十錢 三十錢 十五錢 三十五錢 二十錢 三十錢 十錢 二十錢 二十錢 二十錢 二十錢 十錢 二十錢 三十錢 三十錢 三十錢 三十錢 三十錢 二十錢 三十錢 三十錢 三十錢 三十錢 三十錢 三十錢 五十錢 五十錢 五十錢 五十錢 五十錢 二十錢 二十錢 二十錢 二十錢 二十錢 三十錢 三十錢 三十錢 三十錢 三十錢 三十錢 三十錢 三十錢 三十錢 十錢 十錢 十錢 十錢

柳濟煥 崔鍾學 李泰鏞 宋元鳳 崔泰壹 孔夏俊 尹鍾震 金貴成 金淵 永麟跡 文億劍 鄭秉默 金鍾德 朴南龍 李廣樑 鄭銀劍 黃千德 李鍾成 金己用 卞周奉 安圭福 崔守奉 具仁完 李鎬明 金甲龍 堅田 鯖瀨 李敬俊 李道成 李萬基 金舜眞 姜成南 金龍今 李俊奉 金甲成 朴泰信 朴四同 李先奉 禹永泰 鄭啓乭 申順澤 李泰順 趙泰鎬 洪爽成 金思倍 李根大 金萬倍 崔柄成 尹漢喆 朴基岩 朴明雲 韓銀[illegible] 洪淳鈺 金興充 金鍾國 鄭三成 金老味 千秉緣 洪萬壽 朴順文 崔貴萬 秦完奎 金寬在 木戶敏視 李麟煥 沈相國 金永吉 尹光釗 梁桂成 李有福 金老馬 崔福龍 李壽千 金在奎 金自斤吉 池田俊吉 西尾弘 鄭元燮 朴齊玉 崔貴萬 朴吉同

十五錢 二十錢 二十錢 二十錢 二十錢 五十錢 十錢 十錢 十錢 三十錢 二十錢 十錢 十錢 十錢 十錢 十錢 十錢 二十錢 二十錢 五十錢 十錢 十錢 十錢 十錢 三十五錢 二十錢 二十錢 二十錢 二十錢 二十錢 二十錢 二十錢 十錢 十錢 十錢 十錢 十錢 十錢 十錢 十錢 十錢 二十錢 五十錢 五十錢 五十錢 二十錢 十錢 十錢 二十錢 三十錢 十錢 十錢 十錢 十錢 十五錢 十五錢 三十五錢 五十錢 十錢 五十錢 三十錢 十錢 十錢 十五錢 二十錢 十錢 十錢 二十錢 十錢 二十錢 十錢 十五錢 二十錢 十五錢

金漢權 朴興云 金龍伊 任仁成 崔四龍 吳鳳道 篠原忠禎 延南壽 梁贊鎬 李長成 金應基 金次男 李貞乾 方雲祥 李正龍 康煥基 李奉得 尹龍雲 尹相龍 金点壽 張學吉 朱景基 李基得 梁俊明 李載德 權太基 權濟 金洪植 梁在元 金京浩 劉壽男 松尾政一 金貞培 金二順 俞點山 金昌成 韓小福 白千奉 孔龍熙 金完弼 申英雨 孔好榮 俞鎭燮 李億萬 安三世 鄭大石 高彼得 金先玉 柳須用 崔俊河 李成龍 朴英來 小佐井政治 鄭雲龍 金小得 崔元七 李一福 林元培 金鐵熙 韓章鎬 張雲相 朴三興 下家辰次郎 金熙麟 韓上順 柳根培 金燦琦 延東默 崔順男 安守得 韓銀奉 李光熙 皮泰奉 李炳龍 吳明俊 金斗鉉 李大成 鄭鳳先 金善培

十錢 十錢 十錢 十錢 十五錢 八十錢 五錢 五錢 五錢 五錢 五錢 五錢

許完 金鐘國 高興龍 金學洙 吳明閣 末永三大郎 金炯昭 邊龍奉 李二大 朴福來 尹京汝 朴春河 李祿煥 宮島允雄 張甲凰 洪聖根 柳男春 徐先童 黃相浩 秋聖學 安致樂 金潤植 李濟漢 朴成龍 洪鍾永 李炳基 白慶男 孔琴哲 李龍安 金漢相 李泰相 金古孫 白益奎 崔癸穆 尹在克 朴壽山 井上源四郎 朴興弼 金昕童 高三福 田平力雄 金興仁 池田義憲 李[illegible]熏 朴大鳳 李龍童 黃金福 金千乭 朴壽乭 沈龍仁 李業成 金四俊 韓允奉 李完萬 陳[illegible]男 金得龍 金黃龍 李敦相 金俊元 李在運 薛永玉 島尾喜市 沈天奉 李德萬 白鳳吾 李龍學 任元越 崔壽萬 金先齊 孫漢台 金鼎鉉 金泰成 久保勇吉 金鳳元 林李善 金鳳安 鄭泰龍 李珖[illegible] 崔萬凰

金錢小計 六百二十六圓六十二錢

物品小計 二千六百十四點

젊어지는 보양보음약은 가이자가 제일이오

효력 최극상최특등 동서양 각국에서 제일 좃타는정분만으로 되엿담니다

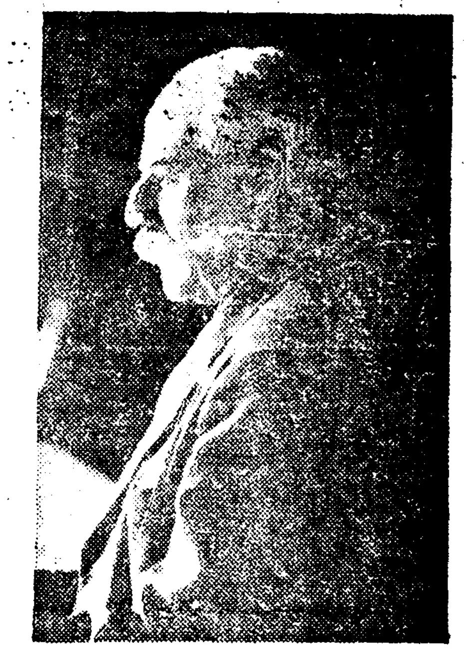

사람이제일 몸이건강하여야하고 십흔일을하는대근래는 튼튼한 사람이 적고약한분이 만어진다 신경쇠약이니 양기부족이니원기가 부족하야 마음대로일을 못하게된다。그리고 인생의 제일향락을 마음대로 못한다。이것은 문명이발달됨에따라생존경쟁이 심하여짐으로 뇌를만이쓰게되고 애를쓰고 번민이만어지고함으로 자연히원기가쇠약하여빨리늙게된다。 따라、양기도업고 최후에는 신경쇠약이니 폐병이니하고 오래못살고 세상을 버리게된다。 사람은보통백살까지는 수명이잇으나 백살까지몸이 튼튼하고 원기가왕성하여야 사회에서하고십흔 일을할것이며 인생의향락도 영구히잇을것이다。 그런고로 다년 연구한결과 먹는약으로 보음보양하며 노인도 원기와 양기가왕성하야 청년과가치 될수잇는 즉불노초라 할수잇는것을발견하엿다。지금 보통잇는 생식기약이니 호르몬약이니 하는것은 일시적으로 생식기만흥분식혀 양기와정력만업새고 그후에는 심히 약하야지고마는대 이가이자는 원동력인 원기를왕성하게하는 동시에 보양보음을하야생식기를 자연히 흥분식히는 작용이잇으므로 원기와양기는 점점왕성하여질뿐이요 쇠약하여지지는안는다 림질과매독을 알엇던지 과색과로하고 또선천후천적으로 몸이약하야 양기부족하고 원기업고 신경쇠약증이 잇는분은 속히가이자를 쓰시오 양기부족、원기부족、음위속히된는분 불감증 쾌감업는분 신경쇠약 빈혈증

【약가】 중증엔십원경증엔오원 송료는 대금인환은사십오전 선금은십오전약은환약이오。 열흘동안만먹음니다

(약은 경성신성당으로 주문하시요)

이감사장이 가이자의 특효를 증명합니다

가이자로 호화로운 세상을 지낸답니다

만일 무슨약이든지 이삼일쓰시와 특이성 체질(特異性體質) 노병에안맛거나 광고와 틀니는점이 잇거나 마음에 안맛거나 현저한특효가 업거든 약을곳보내시오 청구하시는대로 하여드리겟습니다

지금 괴후가매우 불순하야 전염병이 류행하오니 조심하십시오

림질대하증에 구로벨이제일이요

효력최극상 최특등세계적 신발명한독일약 해루미도—루가 만히 드럿습니다 또 다른분량도 훨신만탐니다

◇남녀만성림질、부인적백대하증、남녀냉병、오좀소태、월경고르지못대며、하혈(下血)등으로 별치료를 하여보고 별별약을 써도 무효하야 돈만허비하고 근치안되여 고통하는분은 이것저것 주저할것 업시 안심하고 제일먼저대신발병하신 KUROBER(구로벨)을 쓰오 구로벨은 둘도업는참신기한약이라를림업시대효를본다 이러한자신(自信)을어든결과 환자의안심과신용을 엇기위하야장담하오니 안심하고쓰시오구로벨의특장

一、여러해된 고질특히 재발한 만성림질과대하증은 물론오래된 매독성으로된 방광염、고환염(산증)섭호선염、자궁내막염란소염、나팔관염、뇨도 협착등에 대효가 잇고

二、이약은 다른약갓치 지리하게 오래안먹고 만급성 간에 오래된 고질만성 제중이라도 일주일이상 먹을 필요가 업고

三、림질약치고 위장이 안상하는 약이업는대 구로벨만은 조금도 안상하고 다른 부작용이조곰도 업습으로 위장이 약한분이 만히먹어도 트림하나 안난다는 말은 대효본 여러분의 찬송하는 점이오 그런데 이약이 속효가나고 다른약으로 잘 안되는것은 다른약은 오래먹게 되여 그동안조섭이 곤난한소치다

【약가】 완고 약성용九원 만성기타제증에五원 대하증냉병기타 부인용에五원부인 오좀소태나급성에 三원 지방송료선금무료대금인환은三十錢(오원이나삼원이나다일주일분)

(약은 경성신성당으로 주문하시요)

구로벨을복용하고 순산득남하엿습니다

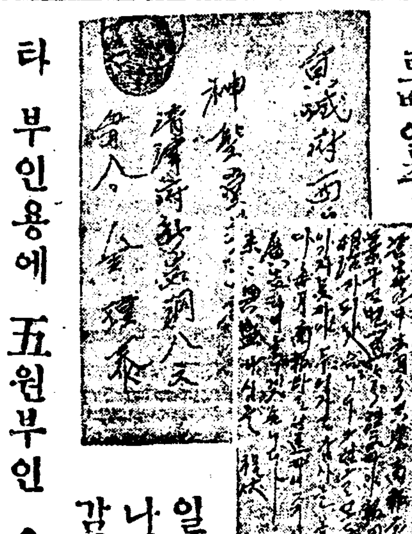

십이년된 림질이구로벨일주일분으로 나엇다는 감사장

매독엔 푸로다—가제일

효력 최극상 최특등 륙백륙호 이상의특효가난답니다

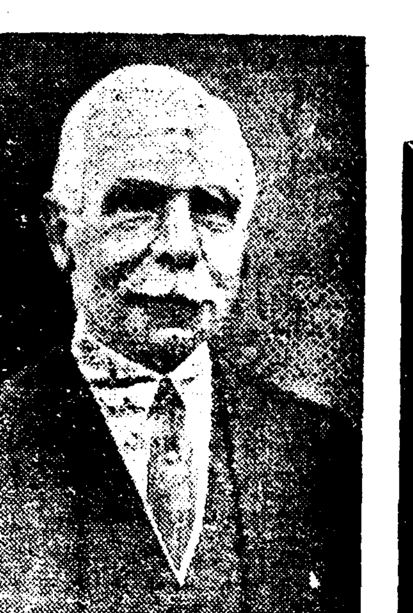

매독은 선천 후천 두가지로 선조의 유전또는전염으로 발생하야 대개는사루바루상즉륙백륙호 주사를 십여대마저야겨우 일시적으로 눌너지지만 완치가 안되고 여러번 재발함으로 이세상에서 매독이 업서지지 안함을 보드라도 륙백륙호가 불완전한것이 증명된다 그런대 이불완전한점을 업새기위하야 수십년간 고심연구한결과 주사가아니오 먹는약으로 일주일에 완전히 특효를보고 결코 재발안되는 매독약 푸로다—PROTER를 발명하엿다 여러가지로치료하여도 아니나어 고통하는분은 곳시험하여보시요 안심하시고 염녀마시고 쓰시요 장담보증합니다。 이러분은 쓰시요 ○남녀의 국부가 허럿스며 가려운대 눈이 히미하고 팔다리가쑤시고 목이 쟁기고 머리가 빠지며 여기저기 종기가 터지는데 또 창병、감창、코허는데 등에 신효합니다。

【약가】 완고용(頑固用)엔칠원、중증용(重症用)엔오원、경증(輕症)엔 삼원송료、선금이면 십오전、대금인환이면 사십전(약은환약이오)

『매독』이라는것은무엇인가

조선구식 말로하면 당창 또는 창병이라고하여 옛날부터코가떠러지고 남자는○이빠진다고하는 병이다 그러면이병은 대관절왜 걸리느냐하면 매독균(梅毒菌)이라는것이 잇서서 대개남녀간에 동품할때에 그일방이 균을 가지고잇스면 그균이 전염하는것이며 또부모나 선조의 매독이잇서서 그것을 유전(遺傳)을밧는수도만타 남녀간의 불결한동품이 업섯는데 자연히 생기는것은선조의유전을밧은것이다 이매독은 균을가지고잇서도발작(發作)하지안하는 수도만타。 그런고로 오륙대(五六代)까지 그작림일이 절대로업섯고 자기도 매독의 걸널만한 원인이 조곰도업섯는데 발생하는것은 결국은 오륙대전의 선조에 잇섯지만은 그후에 자손에게서 발작하는것이다 그런대 지금은 유전보다는 전염하는것이 만타 젊은 청춘남녀에게는 대개매독균이 관하 그런고로 자연히 피차간에 전염되기가 쉽다 그리하야 이매독에 한번걸리면 대개六○六호라는 주사(注射)를 십여대나마즈면 일시적으로 눌너진놈 잡복식히는 작용을 하기는하나 근본적으로 치료가 안되고 곳재발하며 사시환절기(四時換節期)가되면 반다시재발하여더섬하게된다。

그럼으로 六○六號로는 도저히 절대로 근치안되는것이 증명(證明)되엿다 륙백륙호는 한대에 사오원하니 십여대면 사십오원이 든다 그외에는 적당한약이업섯고 조선에는 대개 수은(水銀)을 피다가 죽는 사람이 만타 안죽어도 고생을만히하거나 병신이 된사람이 만타 그리하야 지금까지 매독이 완전히 근본적으로 낫는 신효한 약이업습으로 대단히유감으로 생각하야 오십여년을 고심연구한결과 푸로다—라는약을발견하엿다。 이 푸로다—는 일이주일만 먹으면 수십년된 여러한 매독이라도 특효를 본다、현재된 수만을 시험하여본결과 호평을 더세상에 발표하게되엿다。

이약은 주사와 반대로 병독을 잠복식히지안코 전부밧그로 모라내며 먹어도 조곰도 구감이나지안코 다른 부작용도 업스며 위장도 조곰도 안상하다 주사는 일주일에 한번식 십여대나 마저야하는대 그동안 고통이 심하지마는 이푸로다—는 먹는약이니 조곰도 그런염녀가업다더욱 주사는 잘못하면 살이썩는 위험도잇다。

이약은 매독뿐아니라 매독균으로 인하야 생기는 무슨창병이든지 다—낫는다 즉 가창、하가창、매독、창독、서천매독、후천매독、뇌매독、변독、매독성루마치—스、후감성매독등이다—된다。 또뇌매독(腦梅毒)이 되면 죽는다—코가떠러지고 ○이 빠지기전에 속히쓰시오。

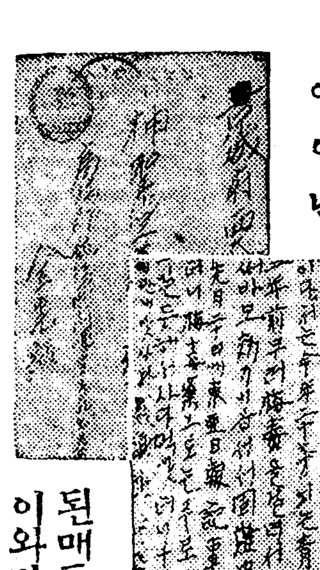

십여일에 이년된매독이 이와갓치

삼년된 고질매독이 이와갓치 나엇답니다

京城西大門電車停留場側 五
(제일 큰 서양 돌 집)
神崎神聖堂藥品直輸入株式會社
그 전 신성당 약품부
電話光化門三三四番・振替京城四九五〇番

本社市內代理店
株式會社 新井藥房 京城南大門通
木村藥房 京城本町二丁目
株式會社 北島藥房 京城南大門通一丁目(東一銀行前)
富士屋藥房
第一藥房 京城鐘路三丁目(宗廟前)
富仁堂藥房 京城仁寺洞(府立圖書館前)
春山藥房 京城西大門外阿峴里
特約店 淸一堂藥房 京釜線永登浦驛前

經濟解說 「銀」의 再出世 過去와 現在 一瞥 (一)

申泰翊

米國에서 銀을 國有로하고 그全部를 買上하야 三個月以內 造幣局에 보내기로 되엇다 이消息을 듯을 때에 먼저 생각나는것은 銀의再出世이다 다시 말하면 오랫동안 銀은金에게 쫏기여 貨幣로서의地位를 떠나고 말엇든것이 다시 貨幣의地位로 도라서게 되다는말이다 이것을機會로하여가지고 銀에對한 過去와現在를 한번 살펴보고자 한다

×

조선에잇서 金이 널니通用되기까지는 貨幣로서는勿論 一般愛用上으로도 銀이 貴重品이엇다 이에對한 一例를들어서 말하면 家庭婦人들이 비녀 가락지其他의奢侈品으로도 銀以上의貴重品이 업섯다 그래서 當時 銀비녀 銀가락지가아니고서는奢侈하는 家庭婦人들은行世를 못할줄알엇다 그러나金이貨幣(이것은本位貨)의地位를獨占하고 또는 金이 널니 通用케됨을 딸어서 一般의奢侈品으로도 銀은 金에게 逐出을 當하고 말엇다 다시 말하면 家庭婦人들이 金비녀 金가락지가 아니고서는 行世를 못한줄로 알게되도록 世上은 變하고 오죽 銀은 방울머는집의 숫가락 젓가락 또는 담배갑等의所用에 끄치는 薄命의身勢로 變하엿다

×

이것은 조선에서만 보는 銀의現象이 아니엇다 한거름을 나아가서 世界的으로 眼目을 두고 본드래도 亦是銀의身勢는 오래동안 不遇의구렁에 떠러저 잇섯다 即 古代에잇서는 金과銀이 貨幣로서 併用되엇다 그러다가 羅馬帝國이 沒落한뒤로 부터는 全然 銀이 歐洲의貨幣로 되엇다 그當時의大帝國인 英國、佛國、西班牙等은 銀을 本位로하고 發展되여왓다 그런데 十字軍이 東方으로부터 金을 가지고 도라갓스며 또 英國에서도 「에드워드」三世가 비로소 金貨를 맨드러내다고한다

×

이와가티 金貨가 생겻다고 하지만 依然 銀이 主된貨幣로 繼續되여잇섯고 다만 金貨는 從으로 되엇슬뿐이다 그리고 當時의 金銀交換比率은 銀의十에 對하야 金의一로되어잇섯다 때맛침 「컬넘버쓰」가米洲를 發見하고 이를 伴하야 世界的으로 銀産額이 相當히 늘엇다 그러나 全世界의 銀總産額이 年一千萬「온스」에 不過하엿슴으로 各國은 依然 金銀複本位制를 繼續하야 서왓다 그런데 이와가튼金銀複本位制를 伴하야 金銀比價나 어려운問題가 생겻다 即 金의얼마를에 對하야 銀을 얼마로 할가 하는 點이다

×

그래서 各國政府가 各各 便宜上 自國內의 金銀比價를 定하엿다 그러나 이는 世界的大勢로 떠러지고 또떠러젓다 더구나 十八世紀以後에 일으기까지 銀은 世界의銀市場이 업섯고 또는 電報도 업섯슴으로 金銀比價의動搖가 恒常不絶케되야 正確한金銀比價를보지 못하엿다 (續)

朝鮮養蠶業은 어듸로 萎縮一層甚大!

共販만信賴하고無對策 生産費少額이라는詭辯 當局態度는無誠意

生絲市價暴落을 伴하야 日本內地에서는 蠶絲業의根本的對策을樹立함에 注力을 하고잇슴을不拘하고 朝鮮에잇서 總督府當局者는 大體압에와가튼 두가지의理由를 가지고 朝鮮은 日本內地와가티 養蠶業의對策이 그다지 必要가업다고 그의傍觀의態度를 取한다 即

(一) 朝鮮에는 共販制度압에 잇는만큼 朝鮮內養蠶業은 日本內地보다 어느程度까지 保障되고잇다는것

(二) 日本內地는 國家的産業이며 딸하서 그生産費가 多額이다 그러나 朝鮮은農家副業인만큼 그生産費가少額이라는것

그러나이것은 理由를삼으라는理由에 不過하다 첫재로朝鮮의 共販制度가 果然養蠶業者를 本位로 한것인지 疑心을 갓는다 그實例로는 既報한바와가티 今年春繭出廻의當時 共販價와 指定商買入價의大差 또는 製絲協會에서 總督府에 陳情한 內容을 가지고서 오늘의 共販制度가 누구를爲한 制度인지 잘알수잇다 다음에는 生産費인데 朝鮮의·繭生産費는 春繭(貫)一圓二十五錢 夏秋繭一圓二十錢이라고한것은 勞銀을빼인것임으로 이것을 合하면 決코 生産費가 少額이 아니다 그럼으로 朝鮮內養蠶業의萎縮은 더욱甚大케되고 또 目下 夏秋繭出廻를압두고 不安의 機運이 다시濃厚케되다 딸하서 朝鮮內養蠶業救濟의對策을 講究치안는 當局態度는 너무 誠意가 업슴을 말하는것이라고 非難의소리가 노파간다

夏秋繭市價가 昨年보다暴落機運 養蠶業一層打擊?

今年度夏秋繭의基準價格協定은 九月初旬의繭出廻期直前에 總督府에서 行키로되바 生絲市價는 四百圓臺를 低迷하고잇다 日本內地市況은 十七掛乃至 十八掛의現狀인데 이것을보면 朝鮮의夏秋繭은 大體 十三四掛로 이것을昨年에 比하면 三十三掛五分(十六圓餘落의마다 一掛를 增減)임으로 全然比較가 안되는低價이다 가령 十四掛로하면 昨年은 一等三圓卅五錢의것이 今年은 一圓四十錢 二等三圓一錢이든것이 一圓二十六錢으로 되야 一、三等繭平均二、四의 低落으로養蠶家의打擊은 相當히 深刻케될것이며 딸하서生産費를 빼이면 거의아모것도 업게될것이라고한다

農林省에서 根本策樹立 總經費三千餘萬圓

【東京電話聯合】蠶絲業者의 前途는 더욱多難으로 養蠶業의 匡救根本對策確立의 要望은燎原의火와가티 일허나農林當局에서는 빨리徹底策을 樹立하고 日本의蠶業을 破綻에서救濟치안코는 아니되리라하야이에對策的方策으로가조아서十年度豫算에 所要經費를要求키로되바今說는 다음과갓흔것으로多角的養蠶業을助成하고生産統制、指示、乾繭의處理法을 法律에依하야改善하고或은組合製絲의擴充을圖하는等 要컨대 生産으로부터販賣까지一貫한 政策的運營압에養蠶業의更生을 期하라는것으로 그效果가매우期待되다 그러고 根本對策은 三個年繼續할것으로 總經費는三千五百八十萬圓이며그中第一年度經費二千三百五十萬圓을 十年度豫算에要求할터인데이에依하야 行할事業中 主要한것은 알에와갓다

(一) 生産處理方法의改善
(二) 桑園十五萬町步의整理
(三) 生絲需要의增進
(四) 乾繭共同保管의助成
(五) 輸出生絲의販賣統制

上旬貿易旺盛 生絲輸出增加

【電通東京電話】今旬貿易은 夏枯時期임에도不拘하고 依然好況을持續하야輸出六千六百三十八萬四千圓의 巨額에達하얏는바도 一方輸入은자못旺盛하야 五千九百九十萬五千圓을示하야 差引出超六百四十七萬九千圓이되엇다 輸出의 內容은綿織物、絹織物、人絹織物等重要商品並雜貨品도繼續하야 順調로운 輸出額을示하고잇고 就中顯著한多額에達한것은 諸纖維並生絲이다 特히生絲의旺盛한 輸出에잇서서 注目할것은 從來比較的不振이든歐洲向의增加에依한것이나 米國向은 거이增減업슴에對하야歐洲向은 一躍에約五倍의增加를示하고잇다 이는日本將來의動向을決定할重大한示唆이될것이다 輸入에는 綿花、鐵、機械等자못多額에達하야 輸出이旺盛함에도不拘하고 出超는六百萬圓程度에그치게한原因을짓고잇다 數字는 未曾有의最高記錄이라 特히鐵의六百九萬八千圓이라는 數字는 國內의軍需工業의活況을말하고잇다

銀證券發行內容

一온스一弗卅九仙法定平價로 米國財務省서發表

【華盛頓十日發聯合】財務省은 銀國有令公布에 繼續하야 十日購入銀一온스에對하야 一弗二十九仙의 法定平價로銀證券을 發行할旨를發表하얏다。銀證券發行案의 骨子는如左하다

一、財務省은 一般國庫基金中의銀을 準備로一온스에對하야 一弗二十九仙의比例로銀證券을發行함
一、다시一九三四年의 銀購入法에基하야 買上한銀을準備로銀證券을發行함
一、銀國有法에依하야 購入한銀에對하야서도同樣發行함
一、證券發行基金은 一온스當一弗二十九仙으로함

有計劃에基하야 準備銀의總額은 六千二百萬온스에及하리라고본다 (寫眞은米國銀貨)

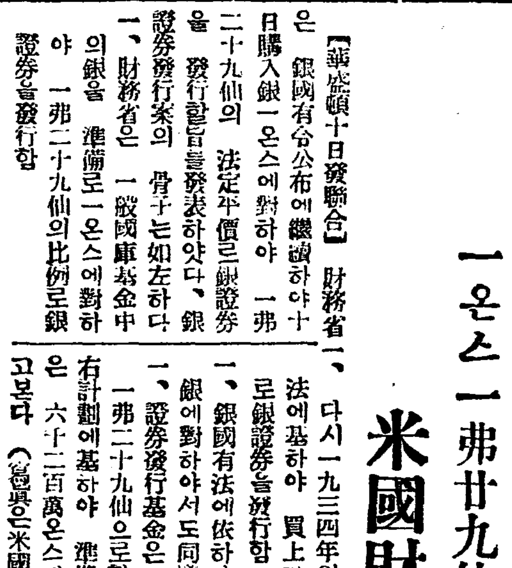

朝鮮檢米의 五等制廢止? 取引上朝鮮米不利

日本內地各府縣의 從來檢査米等級은 關東地方六等制 北海道、東北、北陸其他關西地方諸縣은五等制로되엇든바 九年度産米로부터 一律로四等制로改正키로되어이미 關東六縣은正式으로公表하얏고 其他도近間決定될터인데 이에依하면從來六等制이든곳은 一二三等을 一等으로하고 四、五、六等을各 二、三、四等으로 昇格하며從來五等制의곳은 一二等을 一等으로하고 三、四、五等을各 二、三、四等으로昇格할것으로 이에伴하야 日本內地各取引所의格付도 十月限以後의格付에잇서는 前記新等級에依하야格付하얏슴으로 新穀期부터는日本內地米의四等制以下의 名稱은消滅될터이다 그런데朝鮮米가依然히 五等制를存續하야두면 從來도日本內地의同業米에 比하야 實質이優良함에 不拘코 同一等級上에 不利한立場에잇서던것이 今後는一層不利한待遇를受할 危懼가잇슴으로 朝鮮에서도 日本內地에 追隨하야 五等을廢止하고 速히檢查等級을 改正할必要가잇는바 總督府當局에서는 目下研究中인模樣이라한다

米日爲替反落

【東京十日發聯合】十日의米日爲替는 賣三十弗二仙으로前日보다十三仙低 買三十弗五仙으로前日보다亦十三仙低

▲東京爲替(十一日)
對米 賣 三十弗 買 三十弗十六分三
對英 賣 一志二片十分三 買 一志二片三十二分七

▲大阪爲替(十一日)
對米 賣 三十弗 買 三十弗八分一
對英 賣 一志二片十六分三 買 一志二片三十二分七

今日財界 (十一日)

米 (單位錢)	今日止	前日比
仁川期米先限	二四五五	一高
大阪期米先限	三六八	三低
㊀三等米一石	二五三五	一五低
京城韓白米一叭	二二二〇	一〇高
正租(仁川)一斤價 (改良 在來)	[illegible]	[illegible]

金	
朝銀一瓦買入價	二圓九五錢
市中一匁買入價	十一圓三〇錢

株 (單位錢)	今日止	前日比
朝取	[illegible]	—
東新	[illegible]	[illegible]
日産	[illegible]	[illegible]

商品 (先限單位錢)	今日止	前日比
大阪綿絲	[illegible]	[illegible]
大阪棉花	[illegible]	[illegible]
大阪人絹	[illegible]	[illegible]
大阪砂糖	[illegible]	二高
고무現物	[illegible]	[illegible]

水害地無利貸付

關係支部長招致하고準備中 金組聯合對策決定

金融組合聯合會에서는 南朝鮮水害狀情을 調査키爲하야 本田理事가 慶南北 牟田口理事가 全南北에出張調査한 結果에 基하야 그對策을講究中이든바 (一) 應急의少額貸付(例를들면 小屋掛及 耕地改善費)를 一戶五十圓限度로 (二) 組合의期限貸付回收中間据置와 그延長 (三) 預金의臨時拂出等으로 다시水害地各支部長을 招致하야 協議하고 또 總督府와도 合議한뒤 被害地罹災民에 對하야 無利子貸融通等을 하기로되엇다 그러고 金融組合中 事務所의浸水한곳은 榮山浦外 二十餘에 達한다

米價의騰勢挫折 期正米反動的低落

◇……韓白米만續騰

凶作人氣露骨化와 颱風念慮로天井不知의 騰勢를示하던各地期米도颱風一過와 拂下를압두고 昨前場後半부터反動低에入하야 今十一日前場도 大阪은 十丁이나떠러지고 仁川은 더떠러지지는안엇지만騰勢一息모양이엇다。또正米도京仁은 ㊀三等이 二十五圓三十五錢으로 十五錢비로소 反落되엇스며 其他地方도 不變或軟調이엇다 以上과가티 期正米를通觀하야 米價騰勢가挫折되더이나 十一日의京城 韓白米市勢는 數三日동안 期正米爆騰에鈍感이엇던만큼뒤느게올라 叭十二圓二十錢으로 前日보다 十錢高를示하엿는데 이것도期正米가再騰치안는限더올르기어려울것도갓다

日本在米 八月一日現在

【東京電話商通】農林省發表 八月一日現在의 北海道外二十三地方의 殘存米高는千三百五十三萬一千七百五十七石으로前年同期에比較하야 二百八十二萬九千二百二十一石의 增加이다 內譯은如左하다(單位千石)

日本內地米	一三、三二六
朝鮮米	一〇三
臺灣米	一〇〇
計	一三、五三一

商況 (十一日)

株式 頭重이나强含

前場强調

米國인푸레反歡熱高騰好感으로올낫다가 伸悩인뒤좃이어 今前場은스툽暴落米棉低等外電不良과 相俟하야 休日을압두고依然小市勢로보든 賣物이잇서歡警付이엇스나 市勢自體는强含之勢로 다시 頑强하야買人氣强大引되엇스니 即東新은百四十八圓三十錢으로新高價後八圓十錢大引 日産百三十一圓四十錢에 大新도二十九圓八十錢으로 六十錢大引、帝人百七十八圓丁으로六十九圓八十錢 大引의好勢이엇는바 前場中主要株步調는如左

◇東新 [illegible]
◇大新 [illegible]
◇日産 [illegible]

後場休會

後場은例休인데 大阪短期氣配가 鐘新二十錢高를除하고는 大新、日産、東新이 모다二十錢低이엇슴으로 當地氣配는 大體不變裡弱含이엇다

米、「인푸레」와 株界의影響 秋市勢의動因?

昨紙旣報와가티 米國은銀國有案決定으로 銀의買上을行키로되엇슴으로 一般의購買力을增進케하야 物價引上、景氣恢復에努力할것인데 이米國景氣恢復運動의「인푸레」熱이日本株界에는어떠한影響을 與케될것인가? 藤井藏相의閣議報告에는直接으로 別無影響이라하얏스나日本의生絲、綿絲高를招來케될것이오 世界的銀價高로 中國方面의購買力增進을想到할수잇는터로株界로서는有力한强材料라아니할수업는것으로 日本의「인푸레」와 相俟하야가을 市勢의展開는 이것으로부터이라는感을깁게하고잇는터이다。

市勢强含이나 小市勢觀未脫

世界的「인푸레」를 압두고서도慢性的弱氣化한 市場人氣는依然小市勢에서 버서나지못하고 尙戾賣를主張하는 便이적지안어 멋처럼 上放되고서도伸氣가不活潑한터이나 市勢自體로는 자못强含이엇다。特히東新은 十圓戾도못되엇다고 輕視하얏스나 昨日米國銀國有入電을動機로 十圓戾를示現코말엇스며取組로보나今後大勢觀으로보나決코慢性弱氣는許할것이아니오昨年十一月以來實目標로서輕侮되던 大反動保持高의氣運이濃厚하야가는實情이다 全體的으로 四月以來下整……

株界六感

× 世界的「인푸레」를압두고 市勢自體는 强含이나人氣는慢性弱氣로 小市勢觀에서 下에市勢를依然悲觀。

× 日魯株로 盛漁期를前途有望이어서 今前場은七十圓也라

× 하나 暴식雜株들에다시 探算買氣가勃發하면 當然가을市勢가展開될것

× 商品高를 基調로하야가을市勢의序幕이열닌다면 文武兼全格

× 正히慢性弱氣解消時代임을再言키를躊躇치안는다

× 問題는가을市勢가雜株로부터 展開되느냐? 地位를다시恢復하야東新이天下를號令케되겟느냐에잇슬뿐

× 一整理가반드시남어잇슬듯한 日産의蠖蟀압에는一發그러다고特殊株인만큼곡豫斷할것이라고하기어려울듯

雜株高를注目 日魯七十圓

雜株는 整理를맛친것、事業前途가有望視되는것이 하나둘식高調이더니 盛漁도買氣인日魯는增配豫想濃厚로 買培養運動이 커저서 今前場에드되어大阪當地共히七十圓丁으로올는다 好勢이엇다。이雜株高가 가을市勢를 압두고 자못注目되는터인데 이제大阪、短期의月初一日의前寄와十一日인今日前引을比較하면如左하다

	一日前寄	十一日前引	比較
日毛	[illegible]	[illegible]	[illegible]
淺野	[illegible]	[illegible]	[illegible]
帝人	[illegible]	[illegible]	[illegible]
日魯	[illegible]	[illegible]	[illegible]
日레	[illegible]	[illegible]	[illegible]

以上으로보아 日魯는近十圓이나올낫고 日魯二圓六十錢高淺野四十錢高等이오 日毛、帝人……

期米 伸悩裡에 强調

前場伸悩

昨後場阪地二十七圓八十二錢止와共히二十四圓三十二錢에場을止한當市場은 今朝에入하야 阪地初付二十七圓八十六錢인四丁高를 受코二十四圓四十一錢에九丁高로 始場後 阪地伸悩도反弛에좃차三十錢까지 更軟이다가阪止七十二錢과共히三十八錢에 止場하다

後場强調

後場은二十四圓四十一錢에三丁高도 始場後 二、三節四十四錢 四、五節四十五錢에 別攔가티止場하다

颱風은無響코 大混戰은一息

大體今回의反撥은 颱風을主的强材로하엿다는것보다 正米高가唯一한動機가된모양이다 그러나 颱風이一過함에도別被害가업슴을 또한好個弱材로하야 軟派는寬叩不怠하엿스며 硬派는 利喰을急히하는등 一大混戰이 展開되어一段瓦落을 告한바되엿다 要하면 低落市勢도旣히 一巡하엿슬뿐아니라 正米의 實勢가頑强함에딸아 期界도또한 容易히 滑落을許지안는모양인데 政府의古米拂下와 朝鮮貯租의 解除로보아서는 又復一段瓦落을 豫期할수잇스나 糧米의補不足에不過할뿐이오 今年米作의大體狀況은凶作을勉치못하게되엇슴으로 賣方도警戒를 加하는光景이며 從하야 市勢도此邊에서 十分繰返하다가結局은 또昂騰하기가十居八九일것갓다

米界餘話

◇ 當地丸玉取引店主金仁梧氏는 그의故鄕인 安州等地에中學校를設立하려고 一金三十萬圓을내노앗다고

◇ 壟斷客이란別名을 들어가며 分分錢錢이모은피땀의 結晶인그돈三十萬圓을 敎育事業에 貢獻하엿다 當代의志士 나偉人이아니고야 누라서勇斷하라?

◇ 南朝鮮地方에는 崔松窩堂北朝鮮地方에는 金仁梧氏!感激!感激!

◇ 丸玉取引店이야말로白衣軍의本營으로 有朋이自遠方來할모양이지不亦樂乎

◇ 市勢는 阪仁의鞘가너머擴大되關係로 阪地低落에도不應하고反히縮鞘

◇ 何如間大勢는 押目買로될수박게업섯다 米界의모든事情을 綜合하여서

賣方渡米로서 朝鮮米에入札

【大阪電話商通】拂下古米의檢見은매우好況으로入札價는平均一俵十圓이 넘을모양인데朝鮮의拂下는全國濟算에約三十五萬石의賣建을갓고잇는山種、筒……

東京國債市場

【電通東京電話】刺戟材料皆無인데다가 休日을압둔關係로利喰急의賣物을呼하야 五分利債가五錢乃至十錢低로 軟化되엇고 이外는大槪保合이엇다

甲五分利	一〇三、九五
一回四分利	|
二回四分利	|
佛貨四分利	八八、六〇

實物前場取引

賣買高二百五十枚 ▲東京株 [illegible] ▲東新 [illegible] ▲日滿 [illegible] ▲滿洲 [illegible] ▲山陽工作 [illegible] ▲國光 [illegible] ▲日滿아루미 [illegible] ▲大分세멘트 [illegible] ▲三菱鑛業 [illegible] ▲同新 [illegible] ▲에라파 [illegible] ▲第二에타파 [illegible] ▲東京電燈 [illegible] ▲大同電力 [illegible] ▲同新 [illegible] ▲帝國火藥 [illegible] ▲東洋人絹 [illegible] ▲三菱重工業 [illegible] ▲室蘭新 [illegible]

政府米續拂下 至百五十萬石을

政府는端境期를압두고 拂米不足의補給又는端境期當局所持米를處分하기爲하야市勢가 顯著히騰貴하는時機를엿보아 繼續拂下를하기로決定한 被又腹百五十萬石 本內地의古米六十萬石과朝鮮籾米四十萬石合計百萬石을拂下하기로 決定한古米즉 (昭和六七年産米)을時機에應하야 拂下할意思表明하엿다 此가確定되바는 아니나 端境期以內에繼續拂下할것만은 事實이다 그런데拂下를 發表할때마다市勢는 暴分軟落을 表하는으로一落後에는반드시그以上의高價를示하는 것으로 五十萬石을拂下한다할지라도 凶作氣分의市勢는 依然中남아잇슴으로 結局賈七賣三의比例로볼수밧게업다

朝取期米取調高

[illegible]	[illegible]	[illegible]	[illegible]	[illegible]

堂島前場軟弱

【大阪電話】養蠶地方의窮狀對策으로서 農林當局은 百五十萬石의拂下를하리라는人氣가濃厚하야實米側의賣急으로市況이軟弱에傾하얏다 ▲賣方東京側 中東側 地場正米側 京都側 地場目前側 管理 ▲買方神戶側 場違側 中谷(乘替) 北國側 九州側

各地正米

京城反落

過高이엇슴과 拂下를압두고잇슴으로 買氣가漸高하야 定期低와共히十五錢反落인㊀三等二五、三五 四等二五、一〇 一等白米一八、〇〇

仁川反落

買方躊躇로 期米低와共히 氣配十五錢反落이엇스나 賣方은高價생각으로 一向賣放치안엇다 ㊀三等二五、三五 四等二五、二〇 一等白米 [illegible]

木浦下押

出廻가업고 拂下를압두고 雙方이形勢傍觀이며 取引이不捗하나 期米低에伴하야 十錢下押인 ㊀三等二五、三〇 四等二五、一〇 一等白米二〇、〇〇

釜山頭重

出廻二千叭遂萊米의壓迫을念慮하고 高價는極度로警戒되어 不買不振을繼續하야 市況은頭重保合인㊀三等二四、九〇 四等二四、七〇 一等白米二〇、七八

大邱軟化

定期不勢를移하야 買方이低價를買狙로 一齊傍觀입으로 賣行이大減退되어 氣配十錢軟化인㊀三等二四、四〇 四等二四、一〇 一等白米二〇、七五

群山不變

出廻가업고 期米低와相俟하야 賣方이업서休商同樣의 閑散이나마 反面은 對念치도안어 保合인㊀三等二五、二〇 四等二五、一〇 一等白米 二二、四〇

仁川期米 康益夏商店 仁川·海岸町

京城株式 金益證券株式會社 京城 黃金町

金融 (十一日)

海外經濟

[illegible]	[illegible]

朝鮮銀行券

[illegible]	[illegible]

日本銀行券

[illegible]	[illegible]

京城手形交換

[illegible]	[illegible]

東京金利

[illegible]	[illegible]

大阪金利 (10日)

[illegible]	[illegible]

對外爲替

[illegible]	[illegible]

金買入價

[illegible]	[illegible]

米穀 (十一日)

京城正米

[illegible]	[illegible]

仁川正米

[illegible]	[illegible]

大阪正米標準價格 (10日)

[illegible]	[illegible]

京城雜穀

[illegible]	[illegible]

仁川大豆

[illegible]	[illegible]

商品 (十一日)

京城棉絲布市勢

[illegible]	[illegible]

京城綿布

[illegible]	[illegible]

日本麥粉市勢 (10日)

[illegible]	[illegible]

치카고斯麥

[illegible]	[illegible]

鰯油冲價

[illegible]	[illegible]

鰯搾粕冲價

[illegible]	[illegible]

滿洲商品

[illegible]	[illegible]

大連特產時勢

[illegible]	[illegible]

株式 (十一日)

朝取短期

[illegible]	[illegible]

朝取短期賣買高

[illegible]	[illegible]

東京現株

[illegible]	[illegible]

東京短期東新

[illegible]	[illegible]

東京短期取組

[illegible]	[illegible]

大阪短期

[illegible]	[illegible]

大阪短期氣配

[illegible]	[illegible]

大阪長期

[illegible]	[illegible]

米穀 (十一日)

朝取期米

[illegible]	[illegible]

朝取賣買高

[illegible]	[illegible]

朝鮮內各地期米

[illegible]	[illegible]

大阪期米

[illegible]	[illegible]

東京期米

[illegible]	[illegible]

大阪期米取組 (十日)

[illegible]	[illegible]

日本各地期米

[illegible]	[illegible]

大阪市中在米高

[illegible]	[illegible]

商品 (十一日)

大阪綿絲

[illegible]	[illegible]

大阪棉花

[illegible]	[illegible]

大阪人絹

[illegible]	[illegible]

橫濱生絲

[illegible]	[illegible]

大阪砂糖

[illegible]	[illegible]

海外砂糖

[illegible]	[illegible]